OLA DE ASESINATOS DE HOMOSEXUALES SERIA OBRA DE BANDA DE DEPRAVADOS

• Inform. págs. 8-9

EL TARIFAZO A TODA MARCHA

DESDE MAÑANA AUMENTAN LOS BOLETOS DE MICROS

Mínimo se va a $ 7.000 y es Inminente que También Suban la Nafta, Trenes, Gas, Electricidad y Teléfonos

• Inform. pág. 24

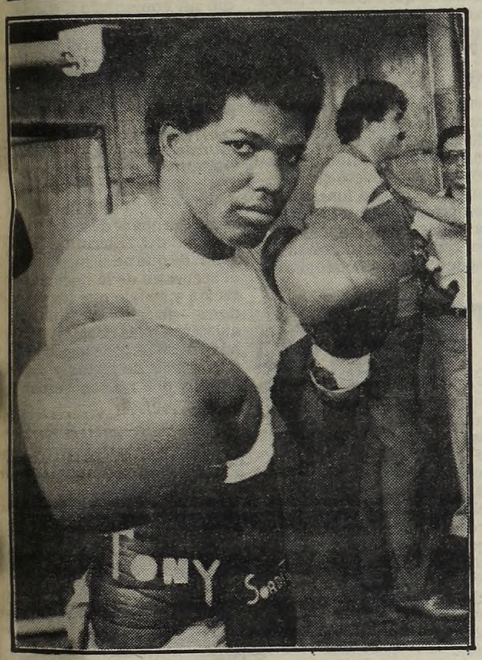

NEGRITO PEGADOR

Ramón Nery, el dominicano que enfrentará a Santos Laciar por el título mundial mosca, hizo hoy una exhibición en el Luna Park, ante representantes de la prensa. (Pág. 16).

EL DOLAR A 80.000

El dolar norteamericano volvió hoy a estar en un lugar de máxima atención, debido a que en ciertos momentos de la jornada llegó a comercializarse, en el mercado paralelo o marginal, a 80.000 pesos, un verdadero record. Luego, tras diversas fluctuaciones, se estacionó en un nivel muy alto, de acuerdo con su espectacular trepada: 77.800 para el tipo comprador y 79.500 pesos, para el tipo vendedor.

Pero lo verdaderamente importante es que el Banco Central inició hoy un proceso de aceleración en las minidevaluaciones diarias.

En el tipo de transferencia, la corrección pasó de 300 a 600 pesos diarios y así la paridad estuvo en 59.000 pesos para el tipo comprador y en 59.050 para el vendedor. En cuanto al dólar billete, también se registró una aceleración. En el Banco de la Nación se pasó de los 500 pesos cada dos días a los 1.000 pesos, para cada período similar, con lo que el tipo comprador fue llevado a 58.000 pesos y el vendedor a 60.000 en las escasas operaciones en que está autorizada la venta. La posición del Banco de la Nación fue correspondida por el conjunto de las casas de cambio y demás bancos autorizados.

crónica
FIRME JUNTO AL PUEBLO
6ª EDICION DE LA NOCHE
EL DIARIO DE MAYOR CIRCULACION EN EL PAIS
Año XX - Bs. As., Martes 22 de Febrero de 1983 - Nº 6.599 - $ 12.000
RECARGO VIA AEREA $ 500

SE PERDIO LOPEZ REGA

Confirman que Vivió 4 Años en Suiza Pero Ahora no Saben por Dónde Anda

• Inform. pág. 24

SE CONOCE NUEVA ESCALA DE SUELDOS PARA LOS ESTATALES DE LA PROVINCIA

• Inform. pág. 3

CUPULA PERONISTA EN OLIVOS

Demandan que se Levanten las Inhabilitaciones Políticas

• Inform. pág. 4

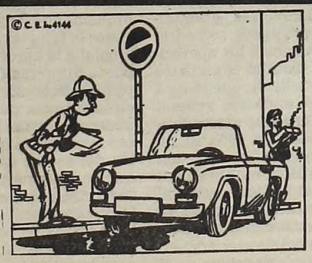

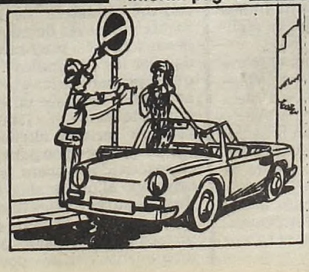

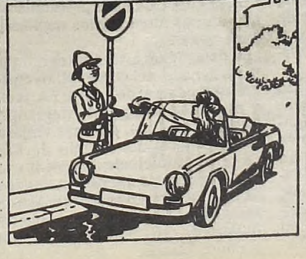

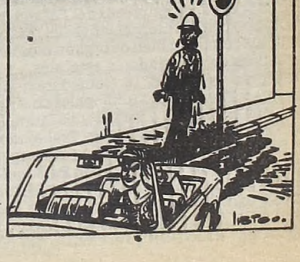

SE REACTIVO LA DESOCUPACION

SUBSIDIO: INMINENTE PROMULGACION DE LEY

El ministro de Acción Social Adolfo Navajas Artaza reiteró anoche que en la presente semana será promulgada la ley que dispone subsidios a desocupados que perdieron sus puestos de trabajo durante 1982, cuya vigencia será de seis meses a partir del 1º de marzo próximo.

Ello implica una modificación con respecto al proyecto conocido anteriormente que incluía los casos ocurridos hasta noviembre último.

Navajas Artaza confirmó que los montos asignados a desocupados con carga de familia serán elevados a 4.200.000 pesos, y que los solteros recibirán 3.000.000 de pesos.

En relación con las personas que perdieron el empleo desde comienzos de año a la fecha, el ministro de Acción Social aseguró que "estarán sujetos a un trato directo por parte de los ministerios de Acción Social y de Trabajo, de modo que nadie quedará desvalido".

"La diferencia residirá en que la asignación no será automática como en el caso anterior, sino que podrán acceder al beneficio mediante un trámite", concluyó.

La CGTRA Reclama un Programa Popular de Emergencia

Un "programa popular de emergencia" pide que se ponga rápidamente en marcha la Confederación General del Trabajo de la República Argentina (CGT-RA), por intermedio de un comunicado firmado por su titular, Saúl Ubaldini. Advierte que "si no se abandona lo andado y se pone en práctica lo reclamado, se agudizará la inflación, caerá el nivel de actividad y la Nación irá a una catástrofe sin remedio".

Dice el documento en otro de sus párrafos que "los centenares de familias que han sido afectadas en estos días por la situación creada por el cierre del frigorífico Swift y los despidos producidos por la empresa automotriz Volkswagen, vienen a sumarse al flagelo de 2 millones de argentinos sin trabajo, mientras el régimen continúa imperturbable en su insensibilidad, empeñado en llevar adelante un modelo, económico y social, de hambre y de vergüenza, despreciado y repudiado hasta el cansancio por el pueblo todo". Señala seguidamente el comunicado de la CGT-RA, que mientras eso ocurre, "la conducción económica y la máxima autoridad del Banco Central "en una cruel manifestación de ironía, se atreven a manifestar a sus verdaderos mandantes que empiezan a advertirse en la Argentina, síntomas de reactivación".

"Lo único que realmente ha sido activado —agregan— como consecuencia de la concepción continuista del programa del 2 de abril, es la desocupación que se extiende como una plaga sobre la sociedad productiva argentina, con su inevitable secuela de hambre y de dolor".

A continuación y luego de afirmar que "el régimen está empeñado en consumar su propósito de desnacionalización y coloniaje", dice que "así advierte que la inflación se va a agudizar y se va a acentuar aún más la caída en el nivel de actividad, porque no va a haber demanda ni de consumo ni de inversión, en el último intento de asfixiar la economía que el régimen se propone, con la indiferencia responsable del gobierno, que pareciera no entender que por este camino está llevando a la Nación a la catástrofe sin remedio".

"Solo reactivando la economía es posible superar la crisis —dice el comunicado— hace falta, inexorablemente, desandar lo andado hasta ahora y emprender sin vergüenzas ni temores". Finaliza diciendo que "la Confederación General del Trabajo no descansará en sus reclamos ni acallará sus exigencias hasta no advertir los síntomas auténticos de contricción y de pública rectificación, porque es consciente y responsable de edificar la parte que le corresponde de la Argentina que soñamos. Pero también es capaz de construirla toda si la intemperancia y la soberbia no llegan a su fin de una buena vez. Ya bastante daño hicieron. El prolongarlas es peligroso. Los trabajadores no lo permitiremos".

AGENTES MEDICOS: REPRESENTACION

La Secretaría de Prensa de la Asociación Agentes de Propaganda Médica informó que desde el 11 de febrero del corriente, dicho gremio está representado en el Consejo Directivo de la CGT de la R.A.

● **PREFERENTEMENTE**

Asimismo, se hace saber que el 7 del corriente mes ha sido creada la Comisión Organizadora de la Agrupación Frente de Seccionales Lista Celeste y Blanca, que representará a Capital Federal.

Esta información está dirigida preferentemente a los afiliados del sindicato.

INTENSA GESTION SINDICAL POR REAPERTURA DE SWIFT

LA PLATA, 22 (De nuestro corresponsal). — Dirigentes del Sindicato de la Carne de Berisso, tenían prevista para hoy en horas de la mañana una entrevista con el arzobispo de esta Capital, monseñor Antonio Plaza, en relación con el cierre del frigorífico Swift que dejó a 700 obreros sin trabajo. También hoy, la delegación sindical se entrevistaría con el delegado regional del Ministerio de Trabajo y con autoridades de la Federación de la Carne. Para las últimas horas del día, hay programada una reunión con dirigentes políticos de esta ciudad. Mañana el gobernador de la provincia, Jorge Aguado, informará a los sindicalistas acerca de las gestiones realizadas en la víspera tendientes a la reapertura de la planta de Berisso y la preservación de esa importante fuente laboral. Tras una asamblea realizada ayer, los 700 cesantes de Swift resolvieron pasar a cuarto intermedio hasta el jueves, ocasión en la que analizarán el resultado de las gestiones de Aguado y de los contactos propios con fuerzas vivas de la comunidad local.

● **AGUADO**

En la entrevista mantenida ayer con Jacinto Malek y otros dirigentes del Sindicato de la Carne de Berisso, el gobernador Jorge Aguado se comprometió a bregar por la reapertura del frigorífico ante las autoridades nacionales. Por su parte la entidad sindical se comprometió a apoyar al mandatario en sus gestiones, las que comenzaron ayer con una reunión con funcionarios de la cartera laboral. Voceros oficiosos, en tal sentido, afirmaron que existía la mejor disposición de parte del gobierno nacional, para encontrar una solución al despido de los 700 operarios del frigorífico.

● **DELL'ORO**

El interventor en la Federación de la Carne, coronel Dell'Oro Sánchez, será entrevistado hoy por Jacinto Malek, titular del Sindicato de la Carne de Berisso en relación con el conflicto que venimos ilustrando. El propio funcionario militar se comprometió a intervenir ante las autoridades de la empresa. La gravedad del conflicto ha interesado a los ministros de Trabajo y Economía de la Nación.

LISTA "FLOTERA" IMPUGNA ELECCION

La mesa de conducción de la "Agrupación Afirmación Flotera" —Lista Blanca— dio un comunicado, dando cuenta de las gestiones cumplidas ante el Ministerio de Trabajo —Delegación Regional La Plata— impugnando el acto comicial del 31 de enero último del gremio.

En tal sentido, añade dicho ministerio, por la Dirección Nacional de Asociaciones Gremiales, aceptó la procedencia de la impugnación

Agrega que se desconoce la realidad del "Escrutinio" en razón de que no se hizo lugar al secuestro de la documentación y señala que los veedores —fiscalizadores no se ajustaron a las normas legales, permitiendo le llegada al ministerio de datos y elementos que no concuerdan con la realidad.

Destaca también que en estos "momentos difíciles" es cuando se valora en su verdadera dimensión, la solidaridad de las hermanas asociaciones gremiales.

En cuanto a los propósitos que animan el accionar de la agrupación señala que han recibido el apoyo incondicionado de quienes "como nosotros" solo aspiran a que se cumplan los mandatos de la base.

GRAVE SITUACION DE MARITIMOS

La Nueva Comisión Analiza a Fondo la Crisis Económica del Sindicato

"La deuda del Sindicato de Obreros Marítimos Unidos cuyo origen debe determinarse, alcanza a 2.304 millones de pesos". De esta forma, denunció la grave crisis económica del gremio, Miguel Angel Pascual, titular del sindicato que recientemente se hizo cargo del mismo, al triunfar en las elecciones internas. Señaló el sindicalista además, que la agrupación tenía en diciembre de 1976 depósitos por 71 millones de pesos y calculó que, de acuerdo al INDEC, el valor actualizado de esa suma es de 23.000 millones". Habló asimismo de un desvío de fondos de la estructura sindical hacia la obra social, que aún continúa intervenida, y que usufructa las instalaciones del SOMU y "ni siquiera paga algo en concepto de alquiler, teléfonos, energía eléctrica, gas, impuestos y Obras Sanitarias". Añadió luego, que incluso el sindicato se "hizo cargo de los gastos de cafetería y almuerzo de 50 empleados de la obra social desde el 29 de mayo de 1979 al 31 de octubre de 1982".

Más adelante, Pascual hizo referencia a la merma de afiliados, que de 15.000 antes de marzo de 1976, descendió a la mitad actualmente y expresó que el SOMU "soporta ahora la pesada herencia de tres juicios por varios millones de pesos que entablaron profesionales arquitectos por el cobro de honorarios". Según explicó el dirigente marítimo, "ello se debe a la cancelación de los planes de vivienda por parte de la intervención militar, cuando a comienzos de 1976 ya habían sido confeccionados los planes de acuerdo a las exigencias del Banco Hipotecario Nacional".

Cuestionó también Pascual, que "los afiliados deban pagar el conseguro en los institutos dependientes de su obra social" señalando que ésta debe volver "al ámbito del sindicato, pues allí se conocen las verdaderas necesidades de los trabajadores". También puso especial énfasis en indicar que será necesario "conocer qué destino se le dio a los fondos para la escuela de capacitación, que se formó con la integración del 1 por ciento de los sueldos de los afiliados" cuestionando su traspaso a la "cuenta especial de Oobras y Servicios Especiales de la Armada Argentina".

CONGRESO DE ESTATALES

Procederá a Elegir el Consejo Directivo

Será inaugurado el próximo jueves, a las 16, en los salones del Hotel Bauen, Callao 360, de esta Capital, el congreso constitutivo de la Confederación de Gremios de Trabajadores de la República Argentina (CGTE), entidad sindical que agrupa a 1.300.000 trabajadores del Estado.

Durante el encuentro, cuya clausura esta prevista para el viernes 25, a las 21, se procederá a la elección del consejo directivo y de la comisión revisora de cuentas de la CGTE.

Al congreso han sido especialmente invitados dirigentes sindicales de América latina, de ambas CGT, de empresas del Estado, y de la Organización Internacional del Trabajo (OIT); así como también de organismos internacionales de trabajadores estatales.

Integran la CGTE, la Confederación de Obreros y Empleados Municipales de Argentina; Unión Obreros y Empleados Municipales; Federación Argentina de Trabajadores de Universidades Nacionales; Asociación Trabajadores del Estado; Unión Personal Civil de la Nación; Unión Docentes Argentinos; Sindicatos Obreros y Empleados de la Minoridad y la Educación; Federación Judicial Argentina; Asociación Técnicos y Empleados de Protección y Seguridad a la Aeronavegación y Asociación Gremial Personal Mercado Nacional de Hacienda.

● **GREMIALISTAS PUNTANOS**

SAN LUIS, 22 (De nuestro corresponsal).— Una comisión de la Coordinadora de Gremios Estatales de la Provincia de San Luis, viajará hoy con destino a la Capital Federal para entrevistarse con los ministros de Bienestar Social y Trabajo de la Nación, Adolfo Navajas Artaza y Héctor Villaveirán.

El encuentro de los gremialistas puntanos con ambos funcionarios nacionales se realizará mañana.

La delegación estará integrada por el secretario general del CIEP, Milos Sutersic; el secretario general de AMPPYA, Roberto Vilela y el titular del gremio municipal, Roberto Escudero Gauna. Además viajarán la secretaria general del gremio de Empleados y Obreros Municipales mercedinos, señora de Federigui, el titular de Empleados y Obreros de Obras Sanitarias de Villa Mercedes, Pedro Maranguelo y el asesor letrado de la Coordinadora de Gremios Estatales, doctor Víctor Nicanor Liceda.

SOLUCION PARA JUDICIALES

Acordarían Beneficios en la Provincia

LA PLATA, 22 (De nuestro corresponsal).— El problema salarial de los judiciales está en vías de solución, ya "que están dados los elementos para ello", señaló el ministro de Gobierno, doctor Francisco de Durañona y Vedia, al término de una extensa reunión que mantuvo con representantes de la Asociación Judicial Bonaerense. Manifestó el doctor Durañona y Vedia, que se estudian cuatro beneficios y que si bien "no se llegaría a las cifras que figuran en una nota de la Suprema Corte, que constituyó respuesta a una solicitud del Ministerio de Economía, gradualmente y a través de nuevos pasos, se podría llegar a niveles muy cercanos a los apetecidos por los empleados". Detalló el ministro que el primero de los 4 beneficios, que ya está acordado, consiste en el aumento general otorgado en enero y febrero, que acumulativamente sería de alrededor del 18%. El segundo es específico para el sector y será, con retroactividad a enero, igual al monto global acordado al personal de la justicia nacional, distribuído según las distintas categorías. El tercer beneficio consiste en la elaboración de un escalafón del Poder Judicial y el cuarto, en un aumento del 10% por permanencia en el cargo. Aclaró que no se trata de retribuir la antigüedad, sino la continuidad en un mismo cargo en un determinado período, sin que el empleado se beneficie con un ascenso. Agregó el ministro que los beneficios se otorgarán al margen de cualquier medida de fuerza.

● **PARO TOTAL**

MAR DEL PLATA, 22 (De nuestro corresponsal).— Un paro total de actividades para el próximo 25, con una concentración en La Plata, se agregará a las medidas de fuerza implementadas por los empleados judiciales "ante la falta de respuesta del ejecutivo provincial a la aprobación del proyecto elevado por la Suprema Corte, la negativa del Ministerio de Economía a aceptar esas escalas y la circunstancia de no haber recibido ningún aumento hasta el presente". Estas medidas, se vienen realizando en casi todo el país dentro del sector de los empleados judiciales, que en Catamarca decidieron declararse en "asamblea permanente con estado de alerta y movilización", mientras que en San Luis, los empleados puntanos le dieron un plazo hasta mañana, al poder ejecutivo provincial, para la solución de sus reclamos.

PARARIAN LOS MECANICOS

Se Generalizaría Conflicto por Despidos en Volkswagen

El conflicto laboral en la firma alemana Volkswagen, de Monte Chingolo, puede extenderse a otros establecimientos del mismo gremio a pesar de que la empresa reincorporó a 12 obreros despedidos de la planta de San Justo. Mientras que el paro de brazos caídos iniciado hace doce días en Monte Chingolo continúa, con la realización, también, de una olla popular frente a la planta, la regional Avellaneda - Lanús de la CGT alineada junto a Ubaldini se encuentra en "estado de alerta" en apoyo de la medida de fuerza. Asimismo, los trabajadores de otra firma multinacional de origen alemán, del mismo gremio como es Mercedes Benz, hoy podrían resolver adoptar también medidas de fuerza en demanda de aumentos salariales, comenzando con una manifestación frente a las oficinas centrales de la empresa. Voceros de SMATA - Capital, que se ha solidarizado con la lucha de los mecánicos de Volkswagen, interpretan la actitud de los obreros de Mercedes Benz como un indicio de generalización del conflicto. Refuerza esta hipótesis la perspectiva de una reunión, quizás el miércoles próximo, de delegados de fábricas automotrices de Buenos Aires, para estudiar la adopción de medidas de fuerza en solidaridad con los despedidos de Monte Chingolo.

● **ESTADO DE ALERTA**

A pesar de que Volkswagen reincorporó a 12 cesanteados de San Justo, el conflicto en Monte Chingolo continúa y, a 12 días de iniciado, motivó la solidaridad de la CGT de Avellaneda - Lanús. Esta entidad declaró el estado de alerta entre todos los trabajadores de la zona, resolviendo "apoyar a la comisión del gremio de SMATA y sus justos reclamos". La misma regional hace extensivo el apoyo a otros gremios de su jurisdicción en lucha, como "los compañeros de la carne, el turf y todos aquellos que al momento se encuentren luchando por sus reinvidicaciones y en contra de la injusticia sistematizada".

● **PIDEN AUMENTO**

En una asamblea general del personal prevista para hoy, los trabajadores de Mercedes Benz podrían resolver la adopción de medidas de fuerza en apoyo de sus reclamos salariales. La primera medida, sería una movilización hacia las oficinas centrales de la empresa, en la avenida Libertador de esta Capital. El último aumento dado por MB fue del 11 % al 1º de febrero. Sus obreros y empleados reclaman el 18 % que la firma debió abonar en setiembre último, entre otras cosas.

● **IGUALDAD DE SALARIO**

NECOCHEA, 22 (De nuestro corresponsal).— El sindicato de mecánicos de esta ciudad se encuentra en estado de alerta por el tema salarios, ya que sus afiliados reclaman la equiparación con los mecánicos de todo el país. Así lo informó el titular local de SMATA, Germán Jensen, quien además afirmó que "bregamos por la recuperación de las obras sociales y por la obtención de un sueldo mínimo de trece millones de pesos para satisfacer las necesidades mínimas del trabajador".

MEDIDAS DE FUERZA DE LOS TELEFONICOS

El gremio telefónico podría resolver el lanzamiento de un estado de alerta hasta el 28 del corriente y la realización de paros de 2 y 3 horas por turno a partir del 1 de marzo próximo.

Las medidas serían adoptadas por los secretarios generales de la Federación de Obreros y Empleados Telefónicos de la República Argentina (FOETRA) en un plenario que se realizará a las 16.

El escalonamiento de las medidas de fuerza tiende al logro de los puntos planteados por FOETRA a la Empresa Nacional de Telecomunicaciones.

El petitorio de los sindicalistas incluye un reclamo por bajos salarios, jornada de trabajo, reincorporación de prescindibles y cesantes.

TUCUMAN: CRITICAN FALSA EXPECTATIVA

SAN MIGUEL DE TUCUMAN, 22 (De nuestro corresponsal).— La Federación Económica de Tucumán (FET), criticó las falsas expectativas creadas por el gobierno provincial en torno de la solvencia que alcanzaría el Banco de la Provincia de Tucumán con un auxilio otorgado por el Banco Central y exigió la urgente implementación de medidas de reactivación.

En un documento difundido ayer, la FET señaló que un alto porcentaje de los fondos recibidos por la entidad crediticia provincial estaban comprometidos por obligaciones anteriores, por lo que "solamente 15 millones de dólares tendrán un efecto de reactivación concreto" al ser destinados a la construcción.

ESTACIONES DE SERVICIO: HOY DECIDIRIAN HUELGA GENERAL

Los obreros de estaciones de servicio, garajes y playas de estacionamiento resolverán esta noche la convocatoria a un paro general los días 26, 27 y 28 del corriente, si resulta infructuosa una reunión que mantendrán a las 20 con representantes de las Cámaras Empresarias del sector y en la cual solicitarán un salario básico de 11 millones.

El encuentro tendrá lugar en Hipólito Yrigoyen 6479 de Remedios de Escalada, donde también han sido convocados los afiliados del Sindicato para resolver la adopción de la medida de fuerza prevista en caso de no concederse el aumento.

La semana anterior la comisión directiva del Sindicato de Obreros de Estaciones de Servicio, Garajes, Playas de Estacionamiento y Lavaderos Automáticos declaró el estado de alerta que involucró al personal de aeropuertos, embarcaderos y gomerías anexas.

ABOGADO DEFENSOR DE JUEZA FORMULO UN SEVERO PLANTEO A PRESIDENTE DEL JURY

El abogado Mario A. Oderigo que está a cargo de la defensa de la jueza Laura Damianovich de Cerredo, actualmente separada del cargo por existir sospechas de que incumplió deberes inherentes a la magistratura formuló un severo enjuiciamiento al presidente del jury, Carlos Remón, por supuestas dilaciones y sostuvo abruptamente que "en causas de esta índole es más importante trabajar que veranear".

Con estos conceptos el abogado Oderigo planteó que durante la feria judicial de enero debió abrirse el jury para enjuiciar a la jueza que está acusada de haber tolerado algunos casos de apremios que supuestamente ocurrieron en sede policial.

Oderigo cuestionó que el presidente del jury dilate la iniciación del juicio cuando está en tela de juicio la conducta y el honor de una magistrada, y "en consecuencia la justicia toda".

El defensor se molestó porque Remón concedió al fiscal que actúa en el jury un plazo de diez días, al margen de los que la ley le otorga para formular la acusación.

También Oderigo cuestionó que se hubiera acumulado a la causa otros procesos que a su juicio no tienen nada que ver con el juzgamiento de la jueza.

Asimismo rechazó testimonios de personas que a su juicio son ajenas al jury y especialmente cuestionó las declaraciones del ex sacerdote Mariano Castex a las que calificó de "descabelladas".

El ex sacerdote jesuita Castex formuló una denuncia muy seria contra la jueza, pero Oderigo como defensor se encargó de impugnarla.

En forma severa Oderigo puntualizó que en el proceso a la jueza hay por lo menos 10 violaciones a normas procesales y recordó que si no se cumplen con las reglas de procedimiento el juicio terminará en una maraña.

RIOS DE VINO EVAPORADOS

Estafaron a un Instituto Oficial en el Chaco

Las estafas, los ilícitos, la falsificación de moneda, las irregularidades y defraudaciones, están a la orden del día. Al famoso caso ocurrido en Misiones con la yerba mate, donde un empresario defraudó al Estado alzándose con varios millones de dólares, se suma ahora otro, pero en la provincia del Chaco. Según un informe de la Gendarmería Nacional, se habría puesto al descubierto una maniobra por la cual el Instituto Nacional de Vitivinicultura de Chaco, habría sido defraudada en varios miles de litros de vino que han desaparecido y que se encontraban a disposición del referido Instituto. Se sabe que efectivos del Escuadrón 14 Las Palmas de Gendarmería Nacional continúa la investigación y que se encuentra detenido el autor de la maniobra, que tiene relación con la firma UCAL.

● **FALSIFICACION**

También efectivos de Gendarmería Nacional, se encuentran investigando la aparición de billetes falsos de 100.000 y 500.000 pesos, en las ciudades de Formosa y Gualeguaychú, Entre Ríos, respectivamente, habiéndose detenido a Norberto Basilio Sasso Silva, uruguayo, C.I. Nº 40.481 de la República Oriental del Uruguay, que intentó pagar con dinero apócrifo en un comercio de Gualeguaychú. Se trata de establecer ahora si el detenido, está ligado a alguna banda de "traficantes de dinero adulterado" y el monto de lo ubicado en nuestro país. Por otra parte, en la ciudad de Formosa, la Gendarmería Nacional se encuentra investigando la aparición de billetes falsos de 100.000 pesos, aparecidos en la empresa Godoy de transportes de pasajeros, y billetes falsos de 500.000 pesos que fueron localizados en un comercio de la ciudad entrerriana de Gualeguaychú. El dueño del local, aseguró que un cliente que había concurrido poco antes, fue el que abonó la mercadería, con ese dinero falso, por lo que Gendarmería investiga, para ver si este ilícito tiene que ver con los descubiertos en otras provincias.

● **EN GUALEGUAYCHU**

GUALEGUAYCHU, (Entre Ríos), 22 (De nuestro corresponsal). — Tres empleadas han sido detenidas por la policía departamentaln al ser halladas presuntamente responsables de irregularidades detectadas en la Dirección General de Rentas de esta ciudad. Se trata de María Inés Benítez de Ríos, Alicia Raquel Bacigalupo de Gasman y María Fariña.

Un comunicado de la policía expresa que según la denuncia efectuada por directivos del Banco de Entre Ríos, sucursal Gualeguaychú, por maniobras en perjuicio de contribuyentes de impuestos provinciales, se efectuó la pertinente investigación, deteniéndose en primer término a María Cristina Fariña, empleada de Rentas, quien se declaró responsable del hecho. Sigue diciendo el comunicado que con las declaraciones de la detenida, se procedió a la aprehensión de las otras dos mujeres, que también se desempeñan en la repartición.

La policía secuestró en el domicilio de María Cristina Fariña la suma de 66 millones de pesos.

AUMENTO PARA LOS ESTATALES

En Provincia se Dieron a Conocer las Escalas Salariales

LA PLATA, 22 (De nuestro corresponsal).— El gobierno provincial dio a conocer las nuevas escalas salariales para la administración pública, con vigencia al 1º del corriente y que, siguiendo las pautas nacionales, incluyen un aumento promedio del 17,29 por ciento. Las categorías inferiores registran incrementos del orden del 30 por ciento.

En la administración central, el sueldo mínimo, que era de $ 4.204.059, fue elevado a $ 5.442.890, es decir, en aproximadamente el 30 por ciento en relación con los sueldos de diciembre pasado. La categoría 4 tendrá una retribución de $ 6.116.515; la 8, de 1 8.164.335; la 12, de $ 13.068.325; la 16, de $ 22.041.000 y la 19, que corresponde al cargo de director, de $ 34.920.720.

En el ámbito de la educación, el maestro de grado tendrá una retribución, con esta nueva escala, de $ 6.414.495, lo que significa un incremento del 20 por ciento, ya que su sueldo, hasta el mes pasado, era de $ 5.399.876. En el mismo nivel, un vicedirector de 1ª ganará $ 8.620.110 de sueldo básico; secretario de inspección de 1ª, $ 14.447.790; inspector de enseñanza, $ 16.309.410; inspector jefe de zona o región $ 17.543.745 y director de enseñanza $ 19.547.010.

En la policía, un agente percibirá desde este mes $ 8.682.872; sargento, $ 11.730.069; suboficial principal, $ 18.266.797; oficial subinspector, $ 14.405.923; oficial principal, $ 23.864.247; comisario, $ 39.460.651; comisario mayor, $ 47.968.774 y comisario general $ 54.609.260. Iguales sueldos tendrán el servicio penitenciario.

En la carrera médico hospitalaria, un profesional asistente del régimen de 24 horas semanales, percibirá $ 7.723.952, un jefe del servicio de hospital subzonal, $ 11.189.500 y un jefe de servicio de hospital interzonal $ 14.002.860. Para el régimen de 36 horas para las mismas categorías, los sueldos serán de $ 11.406.896 para el profesional asistente y el jefe de servicio de hospital interzonal, $ 23.197.432.

Se informó que en todos los casos, los agentes percibirán el 50 por ciento de los aumentos, con el sueldo de febrero, ya que el primer incremento con fines jubilatorios se descontará en dos cuotas iguales y consecutivas.

EX BEATLE EN LIOS POR UN JUICIO DE PRESUNTA HIJA

BERLIN, 22 (UPI)—. Un juez alemán está atendiendo la poco clara demanda contra el ex beatle Paul Mc Cartney de una alemana occidental que afirma ser su hija.

Bettina Huebers, una profesora de Kendergarten de 20 años, se presentó ante la corte con su madre Erika Huebers, de 39, quien afirma que McCartney es padre de Bettina tras un breve "affaire" en Hamburgo en 1962, cuando los Beatles, por entonces virtualmente desconocidos, aparecían en el Star Night Club.

Klaus Wachs, un abogado de Hamburgo que representa a McCartney, no hizo comentarios sobre el asunto.

Antes de la demanda, Huebers dijo que necesitaba establecer la paternidad de McCartney para lograr apoyo financiero para su hija.

"Después del nacimiento de Bettina no volví a ver a Paul", dijo. "Fue difícil para mí ser la madre de una niña ilegítima".

Se dijo que el cantante pagó 30.000 marcos (12.000 dólares) para mantener a Bettina aunque jamás admitió formalmente su paternidad. Dijo que el dinero debió usarse hasta que Bettina cumpliera 18 años.

Derechos Políticos de Isabel, Base del Encuentro con Bignone

LOS PERONISTAS EN OLIVOS

Los integrantes del Consejo Nacional del Partido Justicialista concurrirán, en las últimas horas de esta tarde, a la residencia presidencial de Olivos, para dialogar con el general (RE) **Reynaldo Bignone** sobre los vitales temas que hacen al presente político, económico y social. La delegación será encabezada por el escribano **Felipe Deolindo Bittel**, inforoándose que de los miembros del máximo organismo ejecutivo partidario solo estará ausente su secretario general **Manuel Lázaro Roca.**

El Consejo se reunió durante la jornada de la víspera y resolvió reclamar al gobierno la restitución de los derechos políticos de la ex presidente de la Nación **María Estela Martínez de Perón** y de todos los dirigentes sancionados desde 1976. Además de la viuda de Perón están incluidos en las "Actas Institucionales" impuestas por la Junta Militar, **Lorenzo Miguel, Julio Guillán, Jorge Cepernic, Jorge Benítez y Carlos Saúl Menem.**

Los justicialistas demandarán también al jefe del Estado la "prescindencia" gubernamental en el proceso de normalización sindical, ya que entienden se favorece al sector de la CGT - Azopardo, que mantiene posiciones discordantes en el Consejo Nacional. Otra petición tendrá relación con las futuras elecciones, ya que desean comicios para antes de que finalice el primer semestre del año y la entrega del poder el 12 de octubre.

El escribano **Bittel** manifestó ayer a los periodistas que lo consultaron que, salvo los temas anunciados, hay coincidencias con los planteos de los demás partidos, "porque nos preocupan los temas referentes al Beagle, las Malvinas, desaparecidos, deuda externa, situación socioeconómica, el cronograma y la ley electoral, la normalización total de los gremios y que el gobierno sea absolutamente prescindente y que no intervenga para nada en la campaña electoral".

● **"CONGRESO"**

El dirigente justicialista **Julio Romero** negó que la Justicia Electoral haya declarado la nulidad del "Congreso Autoconvocado" del Partido Justicialista. El ex gobernador de Corrientes y presidente de la Liga de Ex Gobernadores Peronistas, reiteró en conferencia de prensa que aquellas deliberaciones continuarán hoy en Córdoba, "tras el cuarto intermedio que pasaron hace una semana".

Vale recordar, como adelantáramos en nuestras secciones de la víspera, que el juez con competencia electoral, doctor **Oscar Salvi**, había decretado la nulidad de todo lo resuelto por las fallidas secciones efectuadas en las instalaciones del club Boca Juniors los días 14 y 15 de febrero. Específicamente, el magistrado dejó sin respaldo jurídico las decisiones del encuentro en relación con la reforma a la Carta Orgánica del Partido Justicialista y otros temas. El señor **Romero** adelantó que "hoy superaremos los cien congresales y eso será nuestra contundente respuesta.

GIROS EN LA ECONOMIA

Los Reclamó el MID: También, Adelantar Comicios

Un "urgente" cambio en la orientación económica plantearon al presidente **Reynaldo Bignone** los máximos dirigentes del Movimiento de Integración y Desarrollo (MID). La delegación desarrollista concurrió ayer a las 16 a la residencia presidencial de Olivos encabezada por los doctores **Arturo Frondizi** y **Rogelio Frigerio.** EL jefe de Estado estuvo acompañado por el ministro del Interior, general **Llamil Reston.**

A poco de finalizar la entrevista, que se prolongó algo más de dos horas, el doctor **Frondizi** informó que había sido planteada la necesidad de acortar los plazos para llegar a las elecciones y que la convocatoria a los comicios deberían ser "sin proscripciones y con la previa derogación de las actas institucionales de 1976". Agregó, en ese sentido, que "nosotros no pusimos fecha para el comicio, lo que dijimos fue que, dentro de las posibilidades técnicas, se adelante todo lo posible".

● **DESAPARECIDOS**

Expresó también que se había "tocado" el tema de los desaparecidos, y que los desarrollistas le habían reiterado al general **Bignone** que "es obligación del gobierno decir toda la verdad sobre este asunto, por más dura que sea esa verdad". Por su parte el doctor **Frigerio** afirmó que "es indispensable que el gobierno no continúe administrando la crisis y que tome medidas que signifiquen una rectificación cabal de la actual política económica y social que ha aplicado en estos últimos siete años, en todo el tiempo que le reste de gobierno".

ELECCIONES ESCALONADAS

Pedido Demoprogresista en la Reunión de Ayer

El Partido Demócrata Progresista solicitó al presidente **Reynaldo Bignone** el escalonamiento de las elecciones generales, el sistema de representación proporcional y la consulta a los partidos políticos en el tratamiento del diferendo por el Canal de Beagle. La delegación fue presidida por el doctor **Rafael Martínez Raymonda.** Participó de la reunión el ministro del Interior, general **Llamil Reston.**

La conversación tuvo una duración de dos horas exactas y al finalizar la misma el doctor **Martínez Raymonda** informó a los periodistas sobre los temas considerados, y expresó que el presidente "esbozó la tentativa del cronograma electoral, del que no surgen fechas concretas". Ratificó que el jefe del Estado "hará anuncios el 28 de febrero sobre estos temas".

Consultado sobre la posibilidad de que los comicios generales se efectúen el 16 de octubre de este año, el ex embajador en Roma afirmó que "el presidente no habló de fechas pero por todo lo conversado puede intuirse, como ustedes ya deben saber, que la fecha está cerca de ese día".

● **SIN MEZCLAS HIBRIDAS**

Finalmente el doctor **Martínez Raymonda** manifestó que "pusimos énfasis en ratificar al presidente el sistema proporcional, sin mezclas híbridas". Y añadió: "Este sistema es el que más acredita en forma porcentual la cantidad de representantes de cada partido exactamente proporcional a la cantidad de votos emitidos por cada uno de los cargos electivos".

CONTRALOR

Del Justicialismo

Fue creada en el seno del Partido Justicialista una comisión de contralor integrada por representantes de todas las líneas internas reconocidas en el distrito de esta Capital.

Informó el partido que la misión de esta nueva comisión será la de supervisar las tareas de reorganización y participará y colaborará en la elaboración de los padrones y recepción de fichas, que servirán de base para las próximas elecciones internas.

La citada comisión fue creada por resolución de los interventores partidarios Torcuato Fino, Haydée Ferrara de Parto y Juan José Minichillo y funcionará en la sede del Partido Justicialista ubicada en la calle Ayacucho 915 de esta Capital, anticipándose que en los próximos días, el cuerpo recientemente designado comenzará las tareas que le fueron encomendadas.

OPINA ROBLEDO QUE MARTINEZ DE HOZ DEBE IR PRIMERO ANTE LA JUSTICIA

El doctor **Angel Federico Robledo**, precandidato a la presidencia de la Nación por la Coordinadora de Acción Justicialista, se mostró partidario de que el ex ministro de Economía, doctor **José Alfredo Martínez de Hoz**, sea juzgado por los Tribunales antes que puesto a disposición del Poder Ejecutivo Nacional, "pues de lo contrario se estarían aprobando las puestas a disposición del PEN".

El veterano dirigente justicialista, ex ministro de Defensa, de Relaciones Exteriores y Culto y del Interior, cuya candidatura a la primera magistratura será proclamada el próximo jueves en un acto a realizarse en la plaza "Primero de Mayo", señaló en relación con un trascendido que da la Fuerza Aérea como solicitando la inclusión a disposición del Poder Ejecutivo Nacional de todo el equipo económico presidido por el doctor **Martínez de Hoz**, que "habría que enjuiciarlo". Y añadió: "Nosotros preferiríamos que el estado de sitio no funcionara, de lo contrario estaríamos dando aprobación a esa medida".

"Los órganos militares de inteligencia —dijo más adelante— podrán apreciar si el doctor Martínez de Hoz fomentó el terrorismo y la subversión con su política". Y precisó: "Martínez de Hoz dirá en qué medida la responsabilidad fue personal y en qué medida fue colectiva, del equipo de gobierno que él integraba".

"Al margen de responsabilidades jurídicas y legales —continuó— hay una gran responsabilidad política, que no solo le compete al ex ministro y su equipo sino a todo el gobierno de entonces, incluyendo a la Junta Militar que aceptaba en silencio las reiteradas proclamas de que ese programa era el programa económico de las Fuerzas Armadas". El doctor **Robledo** desestimó la "dedocracia en el justicialismo" y la intervención directa en la "interna" de la señora **María Estela Martínez de Perón.**

"LEALTAD A PERON" SE VINO DE USA

La Unidad Justicialista de los Estados Unidos "Lealtad a Perón", constituida en Miami, por argentinos peronistas residentes en ese país —concretamente en esa ciudad, Nueva York, Nueva Jersey, Los Angeles y Texas— ha establecido en Buenos Aires una secretaría permanente, "para mantener —informó— fluido contacto con el consejo superior, autoridades y compañeros de nuestra Nación". Dicha secretaría ya funciona en la calle Suipacha 370, primer piso, con teléfonos 35-1786 y 35-2156, de 10 a 13 y de 16 a 20. A su frente se encuentra el doctor Alberto M. Fonrouge, designado por la asamblea que creó la Unidad, como delegado apoderado.

Hoy a las 20, se realizará en dicho local una reunión de prensa para explicar los motivos de la iniciativa que se menciona, impulsada por los argentinos que viven en Estados Unidos.

● **ACTO PERONISTA**

La mesa directiva de la agrupación "Propuesta Justicialista" realizará un acto público, con motivo de la reciente creación de la misma, hoy a las 20, en la unidad básica situada en Rivadavia 3756. En la oportunidad hablará el dirigente Marcos Raijer, en representación del consejo directivo de la agrupación, a la vez que se difundirá su declaración de principios.

DEL MUSO

Duro Comunicado

MAR DEL PLATA, 22 (De nuestro corresponsal).— El Movimiento de Unidad, Solidaridad y Organización (MUSO) atribuyó el reciente documento del Centro de Oficiales Retirados de las Fuerzas Armadas alertando al gobierno sobre el posible retorno del peronismo al poder a una expresión de "los personeros del odio".

El MUSO expresó su asombro ante esta "rémora del erario público, que tiene el descaro de hablar de ideales y en nombre de ellos proponer soluciones violentas mediante las cuales impedir la expresión del pueblo".

"No crean estos señores que el pueblo ha de olvidar fácilmente —señaló el MUSO— porque la justicia, la verdadera justicia y no la que ellos intentan imponer, lo ha de alcanzar algún día para hacerles pagar no por sus palabras sino por la rapiña a la que han sometido a la Nación".

RESTON FUE A SALTA Y ALLI TUVO QUE SOPORTAR PALABRAS NO MUY LINDAS DE LA CONCURRENCIA

SALTA, 22 (De nuestro corresponsal).— El ministro del Interior, general Llamil Reston, sufrió hoy agresiones verbales de parte de un grupo de personas que se reunió frente a la Casa de Gobierno durante la ceremonia de asunción del nuevo gobernador Edgardo Plaza.

Unas mil personas, aproximadamente, se hicieron presentes esta mañana en la plaza 9 de Julio de esta ciudad, situada frente a la sede gubernamental.

Cerca de la mitad de ellas —la mayoría llegadas del interior de la provincia— apoyaron con cánticos y banderas la gestión del ex gobernador Roberto Ulloa, sucedido a partir de hoy por Plaza. La otra mitad de la concurrencia se dedicó a entonar estribillos contrarios al gobierno militar, entre ellos el conocido **"se va a acabar, se va a acabar, la dictadura militar".**

Cuando Reston se retiraba de la Casa de Gobierno, se escucharon con nitidez los insultos que surgieron de parte de un sector de los concurrentes, entre los que se encontraban integrantes de la comisión local de Familiares de Detenidos y Desaparecidos por Razones Políticas y de la CGT local. El ministro, con visible malestar, subió al automóvil que lo condujo hasta el aeropuerto de El Aybal. Funcionarios de la gobernación se manifestaron "muy sorprendidos" por la actitud asumida por un sector de la concurrencia.

● **REGRESO A LA CAPITAL**

El ministro del Interior, general Llamil Reston, arribó a las 14.7 al sector militar del Aeroparque Jorge Newbery procedente de la ciudad de Salta, donde puso hoy en funciones al nuevo gobernador provincial, contador José Edgardo Plaza. A su arribo a la aeroestación el titular de la cartera política no formuló declaraciones.

BUSACCA: PUEDE LLEGAR A ABURRIR EL DIALOGO

El secretario general de la Corriente Nacional del Partido Demócrata Cristiano, doctor Salvador Busacca, afirmó respecto al diálogo político que el mismo es "una actitud que pone de manifiesto en qué está cada actor político", más allá "que los temas se repitan y los que van detrás no les quede nada nuevo que decir y caen en el aburrimiento".

En declaraciones formuladas a una radio capitalina, Busacca destacó que "los que aceptamos el diálogo en la Democracia Cristiana lo hacemos porque deseamos afianzar la salida democrática, nos resistimos a ahondar la brecha de odio y desconfianza entre los argentinos, rechazamos la tentación demagógica de explotar la legítima bronca popular, surgida a causa de este proceso y tratamos de olvidarnos de los votos ".

NO HAY GUERRA EN LA UCR

De la Rúa: Solo una Confrontación Interna

El precandidato presidencial de la UCR por el Movimiento Línea Nacional, doctor **Fernando de la Rúa** no ocultó su satisfacción por el resultado de su gira política, ya que aseguró que tanto en Mar del Plata como en Necochea, fue muy numerosa la concurrencia a los mitines celebrados.

En diálogo con el periodismo, De la Rúa anticipó que este fin de semana se propone viajar a Misiones, Chaco y Corrientes, y que mientras tanto, va a proceder a "arreglar varias cosas técnicas" de su movimiento. Al preguntársele si existe una corriente de diálogo con el Movimiento de Renovación y Cambio, respondió: "Fíjese. Estamos en un mismo partido, de modo que encontrarse y hablar es algo natural".

En tácita alusión al doctor **Alfonsín**, añadió: "La última vez que estuvimos juntos fue en una reunión convocada por el doctor Contín, en la cual dialogamos todos los precandidatos a la presidencia y vicepresidencia de la Nación. Allí tuvimos una conversación natural y amistosa, porque esto es como una confrontación interna, no es una guerra ni una división. La UCR se fortalece en la confrontación democrática. Y al final estaremos todos unidos, no lo dude".

Afirmó, frente a otras preguntas, que es imposible la formulación de una lista única entre los tres precandidatos. "Nosotros —argumentó— estamos avanzando en la afirmación de la fórmula proclamada por el Movimiento Línea Nacional y a su vez, otros movimientos proclamaron la suya. De modo que esto de seguir hablando que se van a suprimir fórmulas y recomponerse al margen de la voluntad de los afiliados, no parece el punto final de las cosas".

Reiterando el tema de su relación con el doctor **Alfonsín, De la Rúa** manifestó "es la de un correligionario con el cual tengo una amistosa y cordial relación. Quiero que se me entienda bien: la base fundamental del principio de asociación política de la UCR, es el sentido amistoso de coparticipar en la causa común. Tenemos diferencias, matices, representamos a un partido grande, pero nuestros ideales comunes, la fuerza de principios que compartimos, hace que todos creamos en la necesidad de preservar la fuerza, la unidad de la UCR, porque ése es un deber ante el país. La Argentina espera mucho de este histórico partido".

El precandidato presidencial de la Línea Nacional del radicalismo, afirmó referente a su próxima gira por el interior "que en ella, el radicalismo afirmará los postulados sostenidos, los cuales —vaticinó— serán los que nos llevarán al triunfo del pueblo argentino".

DENUNCIAN ILICITOS

RESISTENCIA, 22 (De nuestro corresponsal).— Dirigentes de Renovación y Cambio de la Unión Cívica Radical del Chaco pidieron una investigación judicial sobre la campaña del, "impenetrable" la situación del Banco del Chaco y la ruptura del dique regulador de río Negro. en esta provincia.

El apoderado en el Chaco de Renovación y Cambio, Eduardo Hernán Cabaza, señaló que "la Justicia constitucional deberá investigar los ilícitos sospechados o señalados, como una respuesta a una población que ha sido defraudada en el equilibrio de la Justicia".

"Todos los hechos que denunciamos y por los que pedimos justicia —agregó— se produjeron durante la gestión del gobernador general (R) Facundo César Serrano, quien fue el creador del ahora olvidado slogan "Chaco puede".

ADELANTAR ENTREGA DEL PODER

Alfonsín en Contra del Cronograma del Gobierno

El doctor **Raúl Alfonsín** reclamó, en el curso de un reportaje radial, "la entrega del poder cuarenta y cinco días después de las elecciones y no según los plazos establecidos por el cronograma oficial". El precandidato a la Presidencia de la Nación por el Movimiento de Renovación y Cambio de la Unión Cívica Radical, aclaró que no estaba de acuerdo, "como tampoco lo están mis correligionarios", en esperar "tanto tiempo para la entrega del poder después del acto comicial".

Expresó también su acuerdo con la asistencia de su partido a la convocatoria efectuada por el presidente **Reynaldo Bignone**, porque "no se puede cerrar el diálogo cuando el gobierno señala la apertura a la democracia". El doctor **Alfonsín** afirmó que "es indispensable comenzar desde ya a producir algunas rectificaciones que permitan al nuevo gobierno no encontrarse con un verdadero desastre".

● HABLA EN LA MATANZA

El doctor **Raúl Alfonsín** hablará el jueves 24, a partir de las 21, en un acto a realizarse en la Casa Radical de la localidad de Gregorio de Laferrere (partido de La Matanza), frente a la plaza "Los Andes". Previamente ocuparán la tribuna partidaria la señora **Juana Garayalde** y el señor **Pedro Dufou.** Al finalizar se realizará una conferencia de prensa.

● STORANI ACLARA

MAR DEL PALTA, 22 (De nuestro corresponsal).— El doctor **Conrado Storani** afirmó que "Alfonsín demostró en Europa que, a través de una iniciativa nuestra, como es el Foro de los Partidos Democráticos Latinoamericanos, los radicales vamos mucho más allá de las intenciones partidarias". El dirigente cordobés agregó que "quizá dentro de diez años, o antes, otros ciento cincuenta millones de latinoamericanos le efectuarán un ultimatum a Gran Bretaña para que se retire del continente".

Con relación a la deuda externa, el doctor **Storani** explicó que "la parte ficticia de ella no será pagada por la Unión Cívica Radical una vez en el gobierno, pues sus beneficiarios deberán responder por ella y ante el Código Penal por los jueces de la Constitución".

● BIELICKI APOYA

MAR DEL PLATA, 22 (De nuestro corresponsal).— Su decidido apoyo a la candidatura del doctor **Raúl Alfonsín** brindó el dirigente bonaerense **José Bielicki.** Afirmó en rueda de prensa que, tanto él "como el doctor Domingorena", sentimos en esa candidatura "la identificción de nuestro ideario Yrigoyenista y Lebensohniano". Y recordó que los ex integrantes de Línea Popular que se afiliaron a la Unión Cívica Radical realizarán "entre el 1º y 2 de marzo, en la Capital Federal, una reunión de delegados de todo el país".

ECONOMIA

Bignone y Wehbe en Prolongada Reunión

El presidente Bignone y el ministro de Economía, doctor Jorge Wehbe dialogaron esta mañana en la Casa de Gobierno por espacio de 70 minutos, analizando la situación económica por la que atraviesa el país.

Durante el encuentro el responsable de la conducción económica informó al jefe del estado sobre el resultado de sus gestiones ante el Fondo Monetario Internacional y el nivel de la deuda externa.

Otros aspectos de la reunión fueron el problema de la inflación, el comportamiento de precios y una evaluación que se hizo durante los últimos seis meses de la gestión del ministro al frente del Palacio de Hacienda.

El doctor Wehbe que ayer regresó de los Estados Unidos desmintió su renuncia al cargo y ahora se propone informar a la Junta Militar, el jueves próximo, sobre sus conversaciones con funcionarios del Fondo y banqueros de los EE.UU. También el ministro informará sobre la política cambiaria, la financiera, la de precios y la salarial, a fin de determinar las pautas que permitan seguir un camino firme hasta la entrega del poder.

● AUDIENCIAS

Durante la jornada matutina, el primer magistrado mantuvo conversaciones con el ministro de Defensa, doctor Julio Martínez Vivot, quien lo informó sobre asuntos de su cartera. Posteriormente pasó al despacho presidencial el secretario de Planeamiento, brigadier mayor (RE) José Miret. Luego hicieron lo propio los secretarios de Inteligencia de Estado y de la presidencia, generales Carlos Alberto Martínez y Jorge Marque, dando por finalizada su actividad matutina.

ANTI-PARTIDO

LA RIOJA, 22 (De nuestro corresponsal).— El titular de la Junta Nacional del Movimiento Nacionalista, Alberto Trejo, definió a su agrupación como "un partido antipartido" y afirmó que "los partidos políticos no son representativos

En una conferencia de prensa en la que se lanzó públicamente al partido, Trejo sostuvo que en lugar de un Poder Legislativo como el previsto en los textos constitucionales se elijan representantes de entre los dirigentes de las asociaciones de productores, profesionales, intelectuales y obreros.

En lo económico, el titular del Movimiento Nacionalista culpó de la inflación a la "subversión del orden natural en la economía" y aconsejó "emitir moneda respaldada por los recursos naturales del país.

"Pero si hacemos eso va a haber que mandar las tropas a la frontera, porque si por recuperar las Malvinas nos mandaron una flota, cuando evidenciemos que la emisión de moneda estará respaldada por las reservas naturales del país no van a mandar una, sino cuatro flotas o más.

PERETTE: SOLO EL PUEBLO SALVA AL PUEBLO SIN TUTELAJES NI CUARTELES

MAR DEL PLATA, 22 (De nuestro corresponsal).— El ex vicepresidente de la Nación, Carlos Perette, resaltó aquí que "solo el pueblo salva al pueblo, sin tutelajes, sin cuarteles, sin odios y sin revanchismos", y señaló que "el país no puede seguir dominado por la incertidumbre".

Destacó, luego, entre los requisitos impostergables para salir de la actual coyuntura el derecho de los obreros a una vida digna, la protección del hombre contra la opresión y la custodia del "importante material que representa la clase pasiva del país".

Perette, que actualmente es precandidato a vicepresidente acompañando a Fernando de la Rúa en la fórmula de "Línea Nacional", el grupo interno del balbinismo en la Unión Cívica Radical (UCR), expresó esos conceptos al hablar aquí con los periodistas.

En la oportunidad también reivindicó el derecho a la "legítima defensa ante la incertidumbre económica, jurídica y política" en que se debate el país, así como a participar en el manejo del poder público.

También se refirió al "reclamo perentorio de coincidencias mínimas con todos los sectores del pueblo para lograr en democracia, soberanía y justicia la impostergable liberación nacional" para lo que convocó a abandonar "la esclerosis de la mente y del corazón, del mismo modo que debe comprenderse que solo la democracia puede conservar conquistas en el orden social, político y económico".

"Nadie puede dejarse engañar —expresó— ya que no habrá justicia social, acción creadora, desarrollo autónomo y progreso cierto si a todo ello se lo quiere fundamentar en el absolutismo y la opresión que avasallan a los hombres y los pueblos".

Perette concluyó sosteniendo su defensa del "constitucionalismo social junto al político, de la misma forma que postulamos la democracia que permita al pueblo ejercer su irrenunciable derecho de autodeterminación y que pueda ascender a la cúspide de la pirámide social".

SE AHONDA FRACTURA EN PARTIDO FEDERAL

"El Partido Federal dio la espalda a los que creyeron en él y buscó la alianza, en los ámbtos civil y militar, con los responsables de la actual crisis nacional". Tal lo que sostiene la Junta Nacional de "Nueva Dirigencia", sector interno que preside el doctor **Alberto F. Robredo** e integran, entre otros, **Juan Miguel de la Colina, Oscar Portela, José R. Triantafilo, Roberto Sales y Carlos Eduardo Novara.**

En un documento dado a la prensa, se recuerda que "el Partido Federal se fundó para contribuir a la definitiva recuperación argentina y a la dignificación del ser humano, tan castigados como efecto de sucesivos malos gobiernos y del agotamiento del esquema político tradicional". Y se afirma que "el daño ocasionado al Partido Federal por el extravío de su conducción es de tal magnitud, que la opción peronista-radical parece ineludible".

"Esta situación —dicen—, decidió a Nueva Dirigencia a retirar su colaboración para la reconstrucción del Partido Federal y a no intervenir en la actual lucha interna, ya que el triunfo en la misma sería un triunfo en la nada política". Se añade que, "sin complicidades con el grave daño inferido a la República, suspendemos la vida partidaria, porque pensamos que no hay candidatura que justifique compartir filas con quienes traicionaron los ideales que nos llevaron a fundar en su momento el Partido Federal y condenaron al pueblo a la clásica opción".

Finalmente "Nueva Dirigencia" sostiene: "La decisión exteriorizada no constituye el abandono de nuestro trabajo por ese pueblo que todo lo merece, menos la carga de sufrimiento que lleva sobre sus hombros. Por el contrario, seguiremos en la tarea política, pero por encima de esta triste coyuntura y con la mirada puesta en el futuro, para contribuir a que sea menos negro de lo que todo parece vaticinar".

COMISION PARA CONTROL DE PRECIOS

Una Comisión Asesora en materia de Abastecimiento y Consumo ha sido constituida en el ámbito de la Municipalidad de Buenos Aires, informó esta mañana el subsecretario de Gobierno de la Comuna, doctor Daniel Roque Vitolo.

Integrarán la Comisión la señora Angela Lazzarri, presidente de la Liga de Amas de Casa; Thelma Priori de Tommasi, de la Liga de Madres de Familia; Aida M. de Becker, directora de la revista "La Feria" y Elisabeth Viegener de Udaquiola, directora de Radio Continental. El nuevo organismo funcionará en el ámbito de la Secretaría de Gobierno de la Municipalidad que tendrá a su cargo el control.

Señaló Vitolo que la Comuna está interesada en el abaratamiento de los productos de la canasta familiar y que ha intentado incorporar instituciones representativas del vecindario, así como a personas de prestigio, para que colaboren en elaborar los planes tendientes a lograr tal objetivo.

También ponderó la desinteresada colaboración de los miembros de la Comisión, quienes se desempeñarán "ad honorem".

El nuevo cuerpo asesor incluye en su espectro tanto a las instituciones vinculadas a la materia como a aquellas representativas de los medios de comunicación, por su estrecha vinculación con el tema. Esta comisión —agregó Vitolo, también podría canalizar una participación directa de las entidades para ayudar a los vecinos de la ciudad en circunstancias críticas creadas por problemas palpables. Puso como ejemplo la implementación de la venta de guardapolvos para escolares al estricto costo, que se planifica poner en marcha con la asistencia de la Liga de Madres de Familia, utilizando como bocas de expendio las ferias municipales.

SERA PROHIBIDO ESTUDIAR

Desmesurado Aumento de Precio de los Libros Escolares

Dijimos ayer que por la suba de los precios este año los libros escolares "muerden". Hoy debemos rectificarnos ante nuestros lectores y precisar que, más que morder, "mastican". Nuestra reseña quedó pálida y corta ante declaraciones de empresarios del sector, según los cuales este año los libros primarios y secundarios costarán entre un 300 y un 400% más que el año pasado, cuando ya las cotizaciones eran alarmantes. Felizmente el ministro de Educación, doctor Licciardo, encontró como es su costumbre, la solución del problema: alargar los horarios de la Biblioteca del Maestro e invitar a que hagan lo propio las de las escuelas. Desechó así, implícitamente, las soluciones propuestas por quienes abordan seriamente la cuestión, entre las cuales figuran: subsidiar los libros de texto, distribuirlos gratuitamente, duplicar la asignación anual por escolaridad pagándola dos meses consecutivos, controlar como se debe el precio del papel que ha subido este año muy por encima del costo de vida y del propio dólar.

● **ALZAS SIDERALES**

Lo anticipado por fuentes de la industria editorial, de que este año los textos subirán de un 300 a un 400% por sobre los precios ya saladitos del año pasado, coincide con las cotizaciones que hemos podido verificar.

Por ejemplo, un estudiante que ingresa a la secundaria deberá gastar más de 250 millones de pesos viejos para adquirir los libros necesarios, según el siguiente detalle aproximado: Historia, 42,5 millones; Geografía, 46,3; Biología, 26,4; Aritmética, 28,9; Geometría, 19,3; Cultura Musical, 13,6; Formación Moral y Cívica, 22; Castellano, 35,9; fichas de Castellano, 27,6.

En Capital Federal, los Manuales costarán 42,9 millones el de 4°; 49,8 el de 5°; 57 el de 6° y 62,5 el de 7°. En Provincia, 36,9, 40,6 41,9 y 42, respectivamente. En cuanto a los libros de lectura, oscilarán entre 30 y 36 millones de pesos.

● **LICCIARDO**

Ante esta dramática e inexplicable situación, el ministro Licciardo sostuvo que "la extensión en los horarios de las bibliotecas en las escuelas y su habilitación los sábados, ayudará a que los 'educandos' no prescindan del libro para estudiar". A su juicio, ésta "no es una situación inédita en la Argentina, puesto que yo hice toda mi carrera universitaria estudiando en la biblioteca de la Universidad Nacional de La Plata". Por lo demás, "los períodos de crisis pasan", conjeturó, aunque, "eso sí, hay que ayudar a que no se deteriore la enseñanza".

● **OPINIONES**

Pasando a las opiniones vertidas sobre el tema, el profesor Héctor Bravo, quien preside el nucleamiento docente "Congreso Nacional de Educación", sostuvo la conveniencia de subvencionar el libro escolar, "de la misma manera que se analiza la posibilidad de subvencionar a los desocupados", aunque advirtió contra el peligro de que por ese camino llegue a incurrirse en discriminaciones ideológicas con prescindencia de la calidad de los textos.

Por su parte, el doctor Gregorio Weinberg consideró indispensable controlar los precios del papel" que han subido más que el dólar y que cualquier indicador de costos".

"Cuando el Estado posibilita licuar algunos pasivos —sostuvo— debería exigir, como contrapartida, que los beneficiarios retribuyan a la comunidad con la entrega de papel de calidad y con precios que tengan justificación".

MUNICIPALIDAD FIJO CALENDARIO ESCOLAR

La Secretaría de Educación de la Municipalidad de la Ciudad de Buenos Aires, fijó el calendario escolar que determina las fechas para el cumplimiento de actividades por parte de los distritos escolares y establecimientos educacionales.

La citada resolución que lleva el número 111/83 dada a conocer aquí establece para el 1° de marzo próximo, la fecha de exhibición en los distritos escolares elegidos de los listados, por orden de mérito, de los aspirantes a interinatos y suplencias.

● **CUBRIR VACANTES**

Para el siguiente día, los directores de los establecimientos —se dispone— deberán entregar personalmente al Secretariado Técnico de sus respectivos distritos escolares, los requerimientos de personal interino o suplente, necesarios para cubrir las vacantes, señalando además, su responsabilidad en el caso de supuestas omisiones.

● **EL 3 DE MARZO**

Para el día 3 del citado mes, señala por último el comunicado, que la asignación de maestros de jardín de infantes se cumpla durante los días 4 y 7 y que la asignación de destino de maestros de grados de todos los escalafones y bibliotecarios, se disponga para los días 8, 9, 10 y 11 del mismo mes de marzo.

MARDEL: DENUNCIA CONTRA FABRIZIO

MAR DEL PLATA, 22 (De nuestro corresponsal).— Una denuncia por "abuso de autoridad y violación de los deberes de funcionario público" fue radicada aquí contra el ex intendente municipal Luis Nuncio Fabrizio.

La denuncia fue efectuada por el abogado Juan Carlos del Cerro Avellaneda, quien invocó para ello "su condición de simple ciudadano y contribuyente".

Los hechos que justifican la denuncia se refieren a dos operaciones de compra de inmuebles llevadas a cabo por el ex funcionario presuntamente sin llenar los requisitos que la ley exige para conceptuarlas válidas.

Una de ellas, la del inmueble de Salta 1850 fue adquirida para Centro Cultural de la Ciudad y la segunda en Patagones al 500 destinada a albergar un Hogar de Menores.

Del Cerro afirmó que "estos dos negocios municipales contravienen la ley que sanciona la obligatoriedad de utilizar el mecanismo de las licitaciones para la adquisición de inmuebles ".

FACULTAD DE DERECHO: EL DESCUBRIMIENTO DEL FRAUDE

De forma casual y un tanto insólita se habría descubierto el fraude con títulos de procuradores y abogados que se venía realizando en la Facultad de Derecho y Ciencias Sociales de la Universidad de Buenos Aires.

sUn profesor que es director de un área de materias de Derecho Práctico fue quien advirtió sobre la posibilidad de irregularidades al concurrir a una ceremonia de colación de grados de egresados y constatar que un alumno que siempre era reprobado en su cátedra obtenía el título de abogado.

El profesor fue identificado como el doctor Carlos Alberto Decourguez, quien no entendía cómo un alumno que siempre se caracterizó por su falta de conocimientos hubiera podido ser aprobado alguna vez por él.

Según las versiones Decourgez inició una investigación para establecer en qué fecha había aprobado a ese alumno y de este modo se habría obtenido la comprobación de que se falsificaban actas de exámenes en la Facultad al parecer mediante el pago de dádivas.

El rector de la Universidad dispuso labrar actuaciones administrativas y también penales que giró a la Justicia Federal a cargo del juez Martín Anzoátegui.

El secretario actuante Daniel Alberto Piotti que está a cargo de las actuaciones se excusó de formular declaraciones sobre la causa señalando que existe secreto sumarial.

● **TRASCENDIDOS**

No obstante ello trascendió que la investigación en trámite abarca actas de exámenes correspondientes a los últimos cuatro años en que pudieron tener consumación el fraude.

Una versión indicó que las proyecciones de este proceso son inimaginables por la cantidad y calidad de las personas involucradas, algunas con altos cargos en la Universidad de Buenos Aires.

SAN JUAN: CASAS MAL ADJUDICADAS

SAN JUAN, 22 (De nuestro corresponsal).— El Instituto Provincial de la Vivienda anunció que desadjudicó 27 casas construidas en la localidad de Caucete entregadas a otros tantos propietarios que ya eran poseedores de vivienda propia.

La decisión, adoptada por orden del gobernador Eduardo Posleman, fue comunicada al término de una investigación efectuada por la entidad de fomento a raíz de denuncias de vecinos de la localidad castigada en noviembre de 1977 por un violento terremoto.

El IPV sanjuanino constató que varias casas construidas luego del sismo y destinadas a las víctimas del movimiento telúrico que habían perdido su hogar fueron adjudicadas a personas que o bien tenían casa o bien ganaron dos unidades en la licitación, alquilándolas o prestándolas.

Otros ocho adjudicatarios fueron conminados por las autoridades a habitar las casas en un plazo de cinco días so pena de desadjudicación.

PIRATAS CADA DIA MAS LOCOS

Pretenden que Repudiemos la Invasión de las Malvinas Para Iniciar las Negociaciones

LONDRES, 22 (AFP).— Todo futuro gobierno democrático argentino deberá repudiar la invasión de las Malvinas por la junta del general Leopoldo Galtieri, previamente a que el gobierno británico considere una negociación, declaró ante la Cámara de los Comunes el viceministro de la cancillería, Cranley Onslow.

"Lo mínimo que podríamos esperar razonablemente de un gobierno democrático sería la expresión de su pesadumbre y su arrepentimiento", agregó Onslow ante la comisión parlamentaria de Relaciones Exteriores.

"Tal gobierno deberá igualmente ser capaz de probar que tiene posibilidades de mantenerse en el poder", enfatizó.

Reiteró a continuación la negativa de Londres a negociar con Argentina una eventual transferencia de soberanía de las Malvinas y se pronunció contra las sugestiones de un grupo de diputados que han visitado recientemente el archipiélago y proponen la intervención de las Naciones Unidas u otra tercera parte.

Si las Naciones Unidas aceptan la fórmula de un mandato en el archipiélago desearían probablemente hacer partícipe a la Argentina en la administración de las islas, explicó Onslow.

● **APOYO DE MEXICO**

PUERTO VALLARTA, 22 (ANSA).— México demanda la reintegración de los derechos soberanos de Argentina sobre las islas Malvinas, reiteró aquí el canciller mexicano Bernardo Sepúlveda, al ser consultado sobre el anuncio del gobierno británico de conceder a los malvinenses el derecho a la autodeterminación.

Por su parte, Francis Pym, canciller británico reiteró la posición de "no negociar" la soberanía de las islas y dejar en manos de Argentina el siguiente paso para una reanudación del diálogo entre las dos partes, según se supo aquí de fuentes mexicanas.

"Ellos no han respondido" habría comentado Pym al canciller Sepúlveda, al hablar de intentos de diálogo supuestamente iniciados por el gobierno de la premier Margaret Thatcher, conforme a la versión de las fuentes consultadas.

El gobierno mexicano demandó que argentinos y británicos se sienten en la mesa de negociaciones para intentar un acuerdo pacífico e insistió en que el mejor foro para alcanzar una solución son las Naciones Unidas.

El tema de las Malvinas figuró como uno de los puntos más importantes abordados entre los cancilleres de México y la Gran Bretaña en conversaciones informales con motivo de la visita de la reina Isabel II de Inglaterra a México.

Otro de los temas que atrajo la atención de los cancilleres y de la prensa que les acompaña, fue la probabilidad de una baja en el precio del petróleo por parte de los países productores y exportadores. Los dos cancilleres expresaron su preocupación por los impactos que la baja podría tener en las economías de sus naciones.

Pym y Sepúlveda coincidieron en la conveniencia de recomendar consultas con los demás países exportadores e importadores, incluidos los miembros de la OPEP, para intentar que la baja de los precios de ocurrir, no sea desordenada y precipitada, aunque advirtieron que carecían de la información y la responsabilidad gubernamental necesaria para tomar decisiones.

Se sabe que el canciller de la Gran Bretaña se limitó a escuchar los planteamientos de México en relación con Centroamérica.

Sepúlveda además de reiterar la tradicional posición mexicana, demandó la participación más activa de los gobiernos europeos para contribuir al desarrollo económico de esas naciones.

TV COLOR
Ctdo. $ 26.000.000
Hágalo Suyo en Cuotas
Sin indexar de
$ 1.204.000.-
LOPE DE VEGA 3024
Casi esq. Beiró

LOS INGLESES VEN EXOCET HASTA EN LA SOPA

LONDRES, 22 (AP).— Se pidió al secretario británico de Relaciones Francis Pym que investigue una información periodística referente a que comerciantes en armas y hombres de negocios proyectabn vender a Argentina 30 proyectiles Exocet.

Esos proyectiles destruyeron dos barcos británicos en la guerra de las islas Falkland (Malvinas) comenzada el 2 de abril pasado.

El legislador del partido laborista de oposición Tam Dalyell, crítico constante de la política del gobierno conservador sobre las Malvinas, escribió a Pym pidiéndole que obtenga verificación del negocio de los fabricantes británicos de componentes y de los ensambladores franceses de los proyectiles.

El periódico "Observer" alega que el grupo ha pagado a un funcionario sudanés 200.000 dólares para que sirva como frente para la orden por unos 15 millones de dólares.

Detrás de la compra, dice el periódico, se encuentra el negociante de textiles norteamericano Abe Klein, de una compañía llamada Tripletex en el barrio de Brooklyn en Nueva York.

GOYA QUEDARIA DESTRUIDA

Las Aguas Amenazan Sepultar la Ciudad Correntina

CORRIENTES, 22 (De nuestro corresponsal).— La ciudad de Goyá, con 80 mil habitantes la segunda de esta provincia en importancia demográfica, empieza a correr peligro de inundación y derrumbes en el casco céntrico como consecuencia de la creciente del río Paraná. Un indicio del serio peligro que se cierne sobre esa población, es el derrumbe de una torre de la catedral local, a causa de un movimiento de las napas freáticas, afectadas por la presión que vienen ejerciendo las aguas. El mismo síntoma se percibe ya en numerosas viviendas, cuyos sótanos empiezan a anegarse y en cuyas habitaciones hacen su temible aparición las víboras y arañas "pollito", arrastradas por la creciente. Las redes cloacales ya se encuentran inutilizadas en gran medida, debido a que las lagunas de agua servida gracias a la creciente del río, tienen el mismo nivel que las instalaciones de Obras Sanitarias. Expertos en la materia estiman que en los próximos días, las conexiones cloacales deberán ser anuladas para que el agua del río no aflore por los baños de las fincas particulares.

● DERRUMBES

Pero lo más temible, sin duda, es la perspectiva abierta por el sintomático derrumbe de una torre de la catedral. La filtración de las napas freáticas puede convertir el subsuelo de la ciudad en una trampa mortal para sus habitantes, en particular los del casco céntrico, donde se encuentran las construcciones más antiguas. Al respecto, es oportuno recordar que en 1905, Goya fue virtualmente arrasada por la inundación, al producirse filtraciones que convirtieron el entonces pequeño pueblo en un gran estero.

Se estima que las clases no comenzarán el 14 de marzo como estaba previsto, debido a que muchas escuelas serán usadas como refugios para evacuados. La población local, mientras tanto, organiza una multitudinaria marcha hacia esta capital, para protestar por la demora oficial en adoptar medidas preventivas ante el peligro de catástrofe que amenaza a esa ciudad.

● PELIGRA EL LITORAL

POSADAS, 22 (De nuestro corresponsal).— El Paraná continúa creciendo y se estima que en 48 horas el pico de la creciente llegará frente al Chaco y Corrientes, mientras que el último registro de su altura en Puerto Iguazú, en esta provincia, fue de 32 metros con un caudal de unos 31 mil metros cúbicos por segundo. El cauce superior del río alcanzó la segunda marca del siglo, solo superada por la de 1905, que fue de 42 metros.

Los operativos de evacuación preventiva que se vienen realizando en todas las provincias del litoral, arrojan hasta ahora un saldo de 19 mil personas alojadas en centros comunitarios, algunos de ellos improvisados.

● LLUVIA

RESISTENCIA, 22 (De nuestro corresponsal).— El Paraná acusó esta mañana aquí una altura de 7,45 metros, con un ritmo de crecida de 4 centímetros horarios. Agrava la situación una pertinaz llovizna que acumula agua entre los terraplenes levantados para defender la población del asalto final del río, esperado para dentro de dos o tres días, según expertos.

SOMBRIO PANORAMA EN SANTA FE

SANTA FE, 22 (De nuestro corresponsal).— Monseñor Vicente Zazpe, arzobispo de esta capital, centró su reciente mensaje a la grey católica local en el tema de las inundaciones, puntualizando que las defensas leventadas "no parecen tener validez para el cuadro sombrío que se avecina".

La gravedad del problema aconsejó al prelado formular una seria advertencia, expresando que "no acabamos de reponernos de la dramática invasión de las aguas en 1982", cuando ya se avecina "una destrucción mayor, casi sin parangón en el siglo".

Tras señalar que las autoridades tanto provinciales como nacionales deben encarar el problema con la correspondiente responsabilidad, Zazpe exhortó a la población a prestar colaboración "sin titubeos ni evaciones".

"Se necesitan alojamientos —dijo— en cantidad muy superior a lo requerido en inundaciones anteriores.

Ante semejante cuadro, el arzobispo santafecino rogó en nombre de Dios "que los propietarios faciliten el acceso, aligerando las cautelas jurídicas que resulten inaceptables para las pobres reservas económicas de muchos evacuados y rechacen cualquier tipo de especulación, que en este caso puede rotularse de criminal".

También pidió el eclesiástico que se dispongan pequeñas fuentes de trabajo.

DONACION DE FERROCARRILES

Más de 34 mil metros cuadrados de terrenos ubicados en jurisdicciones de Chaco, Catamarca, Buenos Aires y San Juan fueron entregados precariamente por Ferrocarriles Argentinos a varias comunas para la realización de parquizaciones, se anunció hoy aquí.

La medida, que se mantendrá hasta el momento en que la empresa ferroviaria pueda necesitar esas tierras para el normal desarrollo de sus explotaciones, incluye una donación de 600 metros cuadrados para un grupo scout de Dean Funes, Córdoba.

En cuanto a la medida general, el F.C.Belgrano deberá ceder 8.909 metros cuadrados en la estación General Piñedo, Chaco, y 2.569 a la de Tapso, en Catamarca.

PRODUCTORES SE QUEJAN POR IMPUESTOS

ROSARIO, 22 (De nuestro corresponsal).— La Confederación de Asociaciones Rurales de la Zona Rosafe (CARZOR), criticó la política impositiva provincial y fustigó la actitud del Ministerio de Economía y Finanzas santafecino que "en el término de horas conmina al productor a pagar elevadas contribuciones".

En un documento difundido aquí, Carzor manifestó su sorpresa por la forma "desconsiderada" en que la cartera económica provincial instrumentó el pago del anticipo del impuesto inmobiliario del corriente año, ya que "se anunció sorpresivamente a fines de enero, para abonarlo a mediados de febrero y se nos indicó el importe poco antes del vencimiento" dijo.

Todo ello, —dice la declaración— "se suma a las dificultades que viene soportando el productor, a quien en el término practicamente de horas se ve conminado a cumplir con impositiva".

En el documento, Carzor critica además "la errónea política de cambios, precios controlados, retenciones en las exportaciones y la liberación de importaciones competitivas" que agravadas en Santa Fe por una intensa sequía en gran parte de la provincia y devastadoras inundaciones en otras regiones "hacen que la economía agropecuaria se vea seriamente afectada" indicó.

Finalmente afirma que "cuesta creer que en un país donde la producción agrícola ganadera, representa la mayor parte del ingreso nacional, se somete la producción a una mutilación tal, que sus efectos privarán a la Nación de cuanto pueda ofrecerle para el bienestar de su economía y sus habitantes".

INFORME ESPECIAL: TODAS LAS INTIMIDADES AMOROSAS DE LAS ACTRICES, ACTORES Y MODELOS

PARA LOS QUE VOTAN POR PRIMERA VEZ: ORIGENES E IDEOLOGIAS DE NUESTROS PARTIDOS POLITICOS

CASO CICCONI: EL DIBUJO DEL ASESINO, HECHO POR UNA VIDENTE, MUESTRA MUCHOS INDICIOS DE SEXO

CASA EMBRUJADA EN LA CIUDAD DE ROSARIO

VENTA DE CERTIFICADOS EN LA FACULTAD

DONDE ESTAN Y QUIEN CUSTODIA PIELES Y ALHAJAS DE NELIDA LOBATO QUE DECIAN DESAPARECIDAS

LAS AMENAZAS DE MUERTE A ISABEL PERON

SOLDADO DADO OFICIALMENTE POR MUERTO EN MALVINAS, VIVE, PERO NO QUIERE VOLVER A SU HOGAR

HOY en flash en venta en todo el país

TERROR EN EL MUNDO

Una Banda de Depravados Sería la Autora de los Numerosos Crímenes que Continúan en el Misterio

El asesinato de Andrés Elías Barinaga, de 58 años, quien fue encontrado muerto y en estado de descomposición una semana después de haber sido estrangulado con un cable en su departamento de Once, parece confirmar la hipótesis de que existe una organización tenebrosa que, con fines de robo si no con otros menos perceptibles, mata a homosexuales. Abona esta escabrosa suposición los homicidios de homosexuales registrados en esta Capital desde julio del año pasado, todos ellos impunes menos uno.

Como informáramos en nuestras ediciones vespertinas de ayer, Barinaga vivía en un departamento confortable de la calle Paso 463, solo, y según testigos su vida transitaba por los peligrosos andariveles de las relaciones antinaturales, de las cuales no se avergonzaba en absoluto, habida cuenta del desprejuicio con que vestía y recibía jóvenes amistades masculinas.

Una de esas amistades, quizás, fue la que terminó con su vida estrangulándolo con el cable de un artefacto doméstico, hecho que ocurrió por lo menos una semana antes de que el cadáver de la víctima fuera encontrado en estado de descomposición, cubierto de insectos, sobre la cama. El cuerpo de Barinaga estaba cubierto con la ropa interior y presentaba indicios de haber recibido golpes antes del estrangulamiento. El departamento, según dejaron trascender la policía y un vecino que ingresó junto a los efectivos a la vivienda de la víctima, estaba en completo desorden, lo que permite suponer que el móvil del brutal homicidio fue el robo. El nivel económico de Barinaga, que al parecer trabajaba en una compañía de seguros, era relativamente alto, considerando que vestía, según vecinos, de manera elegante y compraba alimentos con regularidad en los comercios más caros de la zona.

● HOMBRE TRANQUILO

Ludmila Pieroni, vecina de la víctima, comentó a CRONICA que Barinaga tenía toda la apariencia de "hombre culto y sensible", incapaz de malquistarse con nadie. Ello, no obstante sus sospechosas amistades, con las que se reunía en su departamento preferentemente en horas de la noche. En las reuniones de consorcio, Barinaga procedía, según Pieroni, con absoluta sensatez y cordialidad.

La investigación del caso se encuentra a cargo de la comisaría 5ª, por razones de jurisdicción, y de la División Homicidios de la Policía Federal.

● DEPRAVADOS

Las dificultades con que tropieza la policía desde junio del año pasado, cuando apareció asesinado con arma blanca el distinguido arquitecto Díaz Goñi, hasta el presente para dar con los asesinos de homosexuales, parecen indicar que la sangrienta persecución de que es objeto el ambiente gay porteño, es llevada a cabo por una organización de probada eficiencia. Siete homosexuales fueron asesinados en el lapso mencionado, sin que las investigaciones hayan dado frutos. Los asesinos, quizá actuando en forma organizada, están libres y, quizás, estudiando los pasos de su próxima víctima.

Luego de la muerte de Díaz Goñi, un "dandy" de aristocrático ascendiente, aparecieron muertos en sus respectivos departamentos del Barrio Norte los homosexuales Alberto Pintos y Luis Meza, ultimados en Larrea 1362; en San Telmo, otro barrio frecuentado por gays, Ernesto Edrera fue muerto a balazos cuando se disponía a entrar en su casa de Piedras 861. Mario Buchini, cocinero de ELMA que viajaba frecuentemente a Estados Unidos, fue otra de las víctimas homosexuales cuyos matadores hasta ahora no aparecieron. Posteriormente, ya en 1983, fueron asesinados Rodolfo Solari, uruguayo de 57 años, residente en el centro de la Capital. Y a este caso se le añade el reciente, de Barinaga, hasta ahora impune.

Al parecer el motivo de esta serie sangrienta es el robo, perpetrado por ocasionales amistades que, una vez ingresadas a la casa de la víctima, aprovechan su liberalidad para consumar el golpe. Pero, por motivos que no estarán claros mientras no estén detenidos los asesinos, esos robos terminan en homicidio.

Una banda de seres depravados, dispuestos a trabar íntima relación con invertidos sexuales para finalmente saquearles sus viviendas, parece estar funcionando más eficazmente que la propia policía. Los identi-kit confeccionados hasta ahora no han servido más que para alentar esperanzas fugaces. La detención, incluso, de una gavilla que se dedicaba a robar en departamentos de homosexuales, no alcanzó para desbrozar el intrincado camino de las investigaciones. Dicha gavilla solo se dedicaba al robo, sin que se pudiese probar ninguna relación entre su accionar y el de los asesinos prófugos.

FUGA DE BOLICHES "GAY"

Desde junio del año pasado, cuando el elegante y desprejuiciado arquitecto César Díaz Goñi apareció en su lujoso departamento apuñalado, el ambiente gay porteño viene sufriendo una auténtica pesadilla. Por un lado, el acecho de los asesinos, cuya habilidad para desaparecer en el momento justo está probada; por otro las pesquisas policiales, que han indagado a más de quinientos homosexuales (hombres y mujeres) en relación con los 7 asesinatos todavía impunes. Resultado de esta presión que pesa sobre el ambiente, sus lugares característicos de esparcimiento y reunión han visto mermar considerablemente la clientela. Tanto en Barrio Norte como en San Telmo, los dos puntos "calientes" de la geografía gay de la ciudad, un comprensible éxodo viene preocupando a propietarios de locales nocturnos. Las incursiones policiales, ya es sabido, terminan por convertir a dichos lugares en verdaderos señuelos para quienes por motivo de su desviación sexual, pueden llegar a encontrarse al margen de la ley.

La noche porteña viene sufriendo un "vaciamiento" desde que se inició la serie negra de los homosexuales, mientras la policía tiene en la mira varios lugares de reunión ubicados en la franja norte de la ciudad y en el artístico San Telmo. Sin embargo, la continuidad de los asesinatos y la imposibilidad de descubrir a sus autores, parecen indicar que los asesinos no salen de su casa por la noche, ni se hacen muy conocidos por clientes de lugares "junados". El crimen triunfa en la intimidad de cómodos departamentos, cuyos moradores, salvo Díaz Goñi, no tenían fama de habitués de ningún lugar de moda. Si se trata de una organización dedicada al robo, difícilmente sus miembros sean tan ingenuos como para dejarse atrapar mientras toman un café o escuchan su música favorita.

TRAGEDIA

En Ruta a Mardel

CORONEL VIDAL, 22 (De nuestro corresponsal).— Dos muertos y dos heridos fue el trágico saldo de un choque frontal en ruta 2, cerca de esta ciudad. El accidente ocurrió en kilómetro 341, cuando un Peugeot 504 C-1.217.593 ocupado por Osvaldo y Héctor Eduardo Leonard se estrelló contra un Renault 12 Breack, en el que viajaban Jorge San Esper, su esposa María Elena y una hijita de 4 años.

Héctor Leonard y María Elena de San Esper murieron instantáneamente. Resultaron con heridas de gravedad Osvaldo Leonard y Jorge San Esper, en tanto la niña recibió contusiones leves. Los coches quedaron horriblemente destrozados.

● NIÑITO APLASTADO

VILLA GESELL, 22 (De nuestro corresponsal).— Un chiquito de 2 años fue aplastado en presencia de sus padres por un coche que conducía un menor en plena zona céntrica. Se trata de Sebastián Castro, mendocino, quien fue embestido en la calle Silvio Gesell entre Buenos Aires y 301. El impacto le hundió el cráneo y el coche, que conducía un adolescente de 16 años ahora preso por homicidio culposo, le pasó por encima.

UN "SUAVE" EN EL GRAN ROBO

Jefe de una Pandilla

Personal de la Comisaría 36ª que venía investigando una serie de robos de automotores estacionados en la vía pública, especialmente frente a los complejos habitacionales ubicados en Mozart y Dellepiane y San Pedrito y Varela (Villa Soldati), detuvo a sus autores, estableciéndose que el "cerebro" de la gavilla era un conocido homosexual.

La información, suministrada hoy por fuentes responsables, indica que el amoral en cuestión, identificado como Héctor Omar Rodríguez (a) "Cris", se dedicaba a la sustracción de automotores y, en manera especial, a desmontar piezas y estéreos de los rodados, siendo secundado en tales ilícitos por seis choferes de una línea de colectivos, cuya identidad no suministraron las fuentes, que indicaron sí, que fueron todos detenidos.

Los choferes, valiéndose de micros fuera de servicio detenían a éstos cerca de los automóviles a desvalijar, operando así con mayor seguridad. El homosexual, considerado como "experto" en la tarea de apoderarse de piezas, estéreos y todo elemento de valor, cumplía su misión en cuestión de minutos y la gavilla desaparecía en los colectivos con todo lo sustraído.

● ASALTO EN MARDEL

MAR DEL PALTA, 22 (De nuestro corresponsal).— Cuatro delincuentes a cara descubierta, y armados de revólver, perpetraron hoy aquí un asalto contra un comercio, en el barrio San José, apoderándose de efectos y dinero, estimado en varios millones de pesos, informó esta noche la policía.

El hecho se produjo en el comercio ubicado en Pampa 2426, propiedad de Jorge Amaya. Tras amenazar de muerte al dueño del negocio y a empleados que trabajan en el mismo, los asaltantes maniataron a sus víctimas y las dejaron en distintas habitaciones.

Aprovecharon la circunstancia para robar todo lo que encontraron a su paso, mercancías y joyas, pertenecientes a la familia Amaya.

En momentos que los delincuentes estaban dedicados al saqueo del comercio, llegó un proveedor, Humberto Leonard, a quien también maniataron.

Entre los efectos de que se apoderaron los delincuentes, figuran un automóvil Ford Falcon modelo 1966, de Amaya, ropa y artefactos eléctricos.

En su huida, los delincuentes dejaron abandonada una motocicleta en el frente del comercio. La policía inició una amplia búsqueda para lograr la captura de los malvivientes.

LA POLICIA DE MENDOZA LEVANTO LAS MEDIDAS DE FUERZA POR BAJOS SUELDOS

MENDOZA, 22 (De nuestro corresponsal).— La policía provincial decidió hoy cumplir normalmente sus tareas, tras levantar una medida de fuerza en demanda de incrementos salariales, al no lograr "apoyo de los jefes" policiales a sus reivindicaciones, según dijeron voceros del sector.

La medida de fuerza había sido dispuesta en la víspera por la autodenominada "Comisión Policial de Sueldos" en protesta por "los bajos salarios y las actuales formaciones de los cuadros de suboficiales y agentes", según informó anoche.

La protesta de los efectivos policiales comprendía un autocuartelamiento, a partir de las 7 de hoy, limitándose a permanecer en las distintas seccionales policiales en cumplimiento de tareas administrativas, sin cubrir ningún servicio de seguridad.

La sorpresiva medida causó gran preocupación en las autoridades provinciales, ya que la falta del servicio de seguridad afectaría sensiblemente el cumplimiento de diversas actividades económicas, tales como el funcionamiento de entidades bancarias

Sin embargo en las primeras horas de esta mañana los integrantes de la comisión policial promotora de la medida, anunciaron el levantamiento de su plan de lucha reivindicativo, ya que "los jefes policiales", especialmente aquéllos con jerarquías de comisario o subcomisario, que tienen a cargo las distintas seccionales capitalinas y comisarías del interior "no apoyarán la medida".

No obstante sostuvieron la vigencia de sus reclamos salariales y las críticas contra "la progresiva desproporción" entre los sueldos que cobra la oficialidad y los decrecientes salarios de los suboficiales y personal de tropa.

La medida de fuerza levantada a último momento por el personal policial mendocino, según las mismas fuentes, "no quiere decir que hemos desistido de nuestros justos reclamos que últimamente se han visto agravados por el permanente alza del costo de la vida", expresaron.

También por distintos conductos se hizo conocer, "que en los próximos días, los efectivos replantearán sus demandas, y en caso de no accederse a una solución rápida, la medida hoy levantada —puntualizaron—, será nuevamente puesta en vigencia.

AHOGADO

Un Joven Bañista

NECOCHEA, 22 (De nuestro corresponsal).— El Cuerpo de Salvavidas de este balneario rescató de las aguas el cadáver de Antonio Nigita, argentino, de 30 años, domiciliado en Alonso 718 de Tandil, quien pereció ahogado en el balneario ubicado frente a la agencia del Automóvil Club Argentino.

El infortunado turista había ingresado al mar, en cuyas profundidades desapareció sin que ningún testigo pudiera apreciar cuándo ni cómo sufrió el accidente.

● MUERE CRIATURA

GUALEGUAYCHU, Entre Ríos, 21 (De nuestro corresponsal).— Una niña murió y cuatro mujeres resultaron gravemente heridas como consecuencia de un accidente automovilístico ocurrido hoy en la ruta provincial 20, a unos diez kilómetros de su cruce con la Ruta Nacional 14, según confirmó la policía local.

ASESINARON A UN ALMACENERO

CORDOBA, 22 (De nuestro corresponsal).— Disgustados por el magro botín obtenido al asaltar una despensa, uno de los malvivientes baleó a su propietario provocándole la muerte, informó hoy aquí la policía.

Escenario del luctuoso episodio fue el negocio de almacén existente en calle Constancio Vigil del Barrio Parque Liceo primera sección en esta ciudad, resultando víctima Sixto Porta de 59 años.

Según relató ante la autoridad policial la esposa del occiso, Aida Castaño de Porta, tres desconocidos ingresaron al local y expresaron que era un asalto, al tiempo que exigían la entrega del dinero.

Destaca el parte policial que los cacos se mostraron disconformes con el botín obtenido, y uno de ellos extrajo un arma de entre sus ropas, presuntamente una pistola, efectuando tres disparos a quemarropa al propietario del negocio.

Los desconocidos se dieron inmediatamente a la fuga, mientras que Porta fue trasladado al hospital de urgencias local donde se constató su deceso.

DE LOS HOMOSEXUALES

EXPLOSION EN VILLA URQUIZA

El estallido de una caldera en un edificio de Villa Urquiza, en Av. de los Constituyentes y Olazábal, causaron grandes daños y heridas a dos personas.

La explosión causó también, la caída parcial del techo, el derrumbe de paredes y otros daños de consideración, siendo el local afectado, donde funciona un comercio dedicado a confecciones de pieles finas.

● ESTUPOR

Tras el estallido y pasados los primeros instantes de estupor, concurrió una dotación de bomberos, del cuartel de Villa Urquiza.

Poco después el fuego estaba dominado, no sin antes haber generado la fuerza del estallido, el estado de alarma en todo el edificio.

En cuanto a los heridos, fueron identificados como José Silva de 66 años y una mujer de aproximadamente 68, cuya filiación no fue posible obtener hasta el momento.

Tampoco hasta el momento fue posible establecer el origen del siniestro, que en un primer momento se estimó de mayor gravedad.

La densa polvareda ocasionada por el derrumbe de las paredes y de parte del techo, hizo presumir que los daños causados por la explosión eran "totales" en cuanto al subsuelo donde estaba la caldera.

Personal técnico procedió a evaluar el saldo que arrojó la voladura, particularmente en las partes "vitales" de la estructura. Para ello, procedió a la colocación de "guías" a fin de que quedara establecido si existía peligro o no, en la obra civil afectada.

● ALARMA

En cuanto a los efectos de la alarma causada, quedó patentizada por los vecinos que, a pocos instantes apenas del estallido, hicieron abandono de sus domicilios y solo aceptaron regresar cuando le fueron dadas todas clases de garantías.

Así todo, algunos, los más recelosos pero con razón, por tener sus departamento cerca del recinto afectado, dejaron transcurrir un tiempo por demás prudente, para reingresar.

El personal técnico destacado en el lugar, anunció que los peritajes continuarán hasta poder determinar el origen del siniestro, que alarmó a todo el barrio.

En el interior de este edificio se produjo la explosión de una caldera que provocó heridas a dos personas. Conmoción en Urquiza.

ABEJAS AFRICANAS MATAN TRECE CABALLOS DE POLO

SAN MIGUEL DE TUCUMAN, 22 (De nuestro corresponsal).— Una vez más las abejas africanas asesinas cobraron nuevas víctimas, reafirmando el despropósito que resultó introducirlas a nuestro país. Esta vez, según informó la policía, los seres inmolados resultaron ser un total de trece caballos de polo que se encontraban atados bajo un árbol, en la zona de El Churqui, cercana a la localidad de Tafí del Valle.

● TESTIMONIOS

De acuerdo a los testimonios de varios vecinos que imposibilitados de socorrer a los indefensos equinos, presenciaron el crimen de las abejas, "los caballos enloquecieron de dolor al ser picados en todo el cuerpo, no pudiendo zafarse de sus ataduras para buscar algún tipo de defensa", explicaron visiblemente consternados por el cuadro de horror al que asistieron.

Agregando otros detalles sobre el múltiple crimen de las abejas africanas, contaron que "los caballos estaban atados bajo un árbol, y sorpresivamente una nube zumbante luego de varios zig-zag, se posó sobre el lomo de los animales primeramente, para luego cubrirlos en su toalidad. Los relinchos nos ponían la 'piel de gallina' y los ojos de estos pobres bichos se desorbitaban cuanto más se le ceñía la cuerda al cuello al intentar furiosamente soltarse.

Todos los caballos murieron lentamente se informó, temiéndose la repetición del ataque, por otra parte muy común en la zona últimamente.

CAYO TRIO DE ASALTANTES EN EL GRAN BUENOS AIRES

Fue apresada una gavilla que venía cometiendo todo tipo de robos en el Gran Buenos Aires. La policía informó que un trío que venía operando en las zonas de Avellaneda, Sarandí y Lanús fue desbaratado por la Brigada de Investigaciones de Quilmes, procurándose la detención de otros dos delincuentes todavía prófugos.

Según se estableció los malvivientes habían asaltado a distribuidores de alimentos, comerciantes, transeúntes, parejas y desvalijado varias viviendas. El trío de marras fue identificado resultando ser Osvaldo Aníbal Bonilla, de 26 años, chofer; Francisco Aristóbulo Bazán, de 24, albañil y Carlos Alberto Patiño, de 38, pintor, todos domiciliados en el Gran Buenos Aires.

Los nombrados, juntamente con los prófugos conocidos como alias "Polaco" y "Roberto", integraban una banda que había perpetrado cuantiosos robos a mano armada en las citadas localidades bonaerenses. También se estableció que los asaltantes "barrían" con cuanto se les ponía a su alcance: dinero, artículos del hogar, radios, relojes, pulseras, anillos y encendedores.

Según se informó, el grueso del dinero y las alhajas quedaron en poder del "Polaco" quien entregó a cada uno de los restantes delincuentes la suma de 1.500.000 pesos para gastos y viáticos, suma a cuenta del producto de venta de sus sustracciones que él reducía junto a "Roberto".

En poder de los detenidos, se secuestraron, revólveres, pistolas y otros varios objetos robados.

LA PLATA: REUNION POLICIAL

Los días jueves y viernes próximos, en las instalaciones de la Escuela Superior de Policía, ubicada en el Paseo del Bosque de la ciudad de La Plata, se llevará a cabo la reunión extraordinaria para el estudio de normas de funcionamiento del Convenio Policial Argentino.

La reunión donde concurrirán delegados de todo el país, comenzará el jueves 24 a las 9 horas, con la presentación de saludos al jefe de la Policía de la Provincia de Buenos Aires, general de Brigada, Fernando Ezequiel Verplaetsen y al subjefe de la misma repartición, comisario general, Juan Carlos Velázquez en el Salón Dorado, por parte de las delegaciones. El acto de apertura se realizará en el Aula Magna de la Escuela Superior de Policía a las 9.30, comenzando luego las deliberaciones.

POLICIA HERIDO EN INTENSO TIROTEO

Un cabo de la policía de la provincia de Buenos Aires resultó gravemente herido al defenderse de un intento de robo durante el que también pudo haber alcanzado de varios disparos a uno de los agresores, se informó en fuentes responsables.

El ataque contra el cabo primero Juan Carlos Montenegro tuvo lugar a la 0.30 de la víspera en la estación Libertad del Ferrocarril Manuel Belgrano, cuando varios desconocidos se avalanzaron sobre el agente del orden con intención de robo amenazándolo con armas de fuego.

Según pudo establecerse, el policía se dio a conocer con tal e intentó defenderse, oportunidad en que sus agresores hicieron varios disparos que le dieron en el cuerpo. Pese a la gravísima circunstancia por la que atravesaba y ya seriamente herido, Montenegro repelió la agresión haciendo también él varios disparos, poniendo en fuga a sus atacantes.

Uno de los delincuentes estaría herido como consecuencia de los disparos de Montenegro, teniéndose pistas concretas para su detención. Asimismo se informó que el agente policial fue rápidamente auxiliado encontrándose internado en el hospital Churruca de esta Capital, siendo satisfactorio su estado de salud pese a las múltiples heridas recibidas. La información agrega que el policía salvó milagrosamente su vida, gracias a la urgente intervención quirúrgica a que fue sometido.

Fuentes allegadas a la investigación dejaron trascender que uno de los delincuentes prófugos, herido de bala en la refriega, podría ser caputrado en breve ya que dejó pistas en su huida, la que emprendió solo, dejando rastros de sangre. El vocero policial fue optimista.

COMBATEN FUEGO EN CAMPOS DE MARDEL

MAR DEL PLATA, 22 (De nuestro corresponsal).— Un incendio de proporciones se produjo en el campo de 70 hectáreas lindante con el Golf Club local, en el paraje de Sierra de los Padres, que fue sofocado por los bomberos luego de una labor que demandó 10 horas.

Se presume que las llamas se propagaron luego que personas no identificadas acamparon en las cercanías y se retiraron dejando fuego.

El campo que fue arrasado por las llamas había sido loteado recientemente.

Gratificaré $ 10.000.000, datos camión Dodge amarillo Pat. C.920955 Tel. 567-8276, 567-8275, 67-0685.

Espectacular Fuga de un Menor en Auto

CORDOBA, 22 (De nuestro corresponsal). — Un menor de 17 años, oriundo de la provincia de Tucumán, protagonizó una espectacular fuga tras ser interceptado por la policía cuando, a bordo de un automóvil robado, circulaba por la Ruta Nacional 9 en esta provincia, se informó aquí.

La cinematográfica persecución, se inició cuando personal policial que efectuaba un control de rutas en la localidad de Laguna Larga, 58 kilómetros al sur de aquí, ubicó el automóvil Fiat 128, patente X-415.439, sobre el que pesaba un pedido de secuestro.

● FUGA

En esa circunstancia, los efectivos actuantes impartieron la voz de alto, pero el conductor del rodado, lejos de acatar la orden, dio marcha al vehículo, embistiendo a un agente y provocándole lesiones de consideración.

Se inició entonces la persecución, que culminó en el paso a nivel existente entre la población aludida y la ciudad de Oliva, donde el automóvil perdió estabilidad y se salió de la carpeta asfáltica, siendo de inmediato abandonado por su conductor que a la carrera se internó en los campos sembrados.

Desechan Otra Pista en el Caso Cicconi

MAR DEL PLATA, 22 (De nuestro corresponsal).— Fuentes de los tribunales locales, revelaron esta tarde que "se recibió hoy un informe de La Plata, correspondiente al cotejo de huellas dactilares de involucrados en el caso del asesinato de la estudiante Silvia Angélica Cicconi", dicho informe fue girado por "la asesoría pericial de La Plata".

De acuerdo con los informes obtenidos en los tribunales de este distrito, en el ámbito de la Secretaría del Juzgado en lo Penal número 2, a cargo del doctor Bernardo René Fissore, "surge de dicha pericia que la huella papilar hallada en un vaso, no corresponde con ninguna de las enviadas por este juzgado para ese cotejo".

● "PACHA"

A su vez, se informó que el defensor del detenido Fernando Saturnino Pérez (el Pacha), presentó un nuevo escrito en tribunales, relacionado con la situación procesal de este último.

El doctor Raúl Antonio Cuence, indicó que en dicho escrito, reiteró una solicitud hecha anteriormente, en el sentido de que "se clausure el sumario, pidiendo pronto despacho".

Impuesto sobre los
Ingresos Brutos
Moratoria y Condonación de Sanciones
El 25 de febrero vence la 17° cuota
COEFICIENTE DE ACTUALIZACION DE LA CUOTA
5.7383
Asesoramiento y entrega de formularios:
En la Dirección General de Rentas, Viamonte 900, planta baja, sector "A", de 8 a 14.
Lugares de pago:
En el Banco de la Ciudad de Buenos Aires, Casa Matriz y Sucursales.
Evite la caducidad. Abone en término.
Telam
Municipalidad de la Ciudad de Buenos Aires

Intimidades de la Familia Real Inglesa

EN EL PALACIO PASA DE TODO

Andrés Pide Desayuno Para dos, la Actriz Erótica le Come los Chocolates a Isabel y Lady Di Anda en Patas

LONDRES, 22 (APF).— La reina de Inglaterra tomó hoy la excepcional medida de prohibir la publicación, en el cotidiano popular "The Sun", de un relato anecdótico de la vida en el palacio de Buckingham escrito por un ex empleado de las cocinas reales.

La primera parte de la historia había sido publicada en la mañana de ayer. En ella, se afirmaba que el príncipe Andrés aprovechaba, los fines de semana, la ausencia de la reina y de su esposo el príncipe Felipe, generalmente en Windsor, para invitar al palacio a su amiga Koo Stark, actriz de películas eróticas.

Según Kieran Kenny, quien abandonó recientemente su empleo en las cocinas del palacio, Koo Stark ya había contraído algunos hábitos, como saborear los chocolates de la reina, y el príncipe Andrés —alias "Dandy Andy"— pedía antes de acostarse dos desayunos para el día siguiente, desayunos que debían ser colocados ante la puerta de su dormitorio, sin que los servidores penetrasen en la habitación.

La continuación del relato, que el "Sun" anunciaba para hoy martes, debía contar cómo **la princesa Diana "venía descalza a enmantecar sus tostadas"**, cosa que los cuatro millones de lectores del "Sun" no sabrán jamás.

La reina fue informada del caso en México, donde se encuentra en visita oficial y, según algunas fuentes habría exigido medidas enérgicas. Poco después, invocando la ruptura de un compromiso moral de parte de Kenny, el palacio de Buckingham obtuvo de la justicia un mandato judicial para prohibir al "Sun" la publicación del resto del relato.

Se trata de la primera vez que el palacio toma una medida de este tipo. Todos los empleados del palacio de Buckingham se comprometen por escrito a no divulgar los "secretos" de la familia real.

● ¡QUE METEJON!

LONDRES, 22 (ANSA). — El príncipe Andrés y Koo Stark están de nuevo juntos: la bella y joven actriz de filmes "ose" unida sentimentalmente al joven heredero de la casa real británica desde hace varios meses alquiló una casa veraniega en Florida, a solo 15 km de donde está el portaviones que lleva a bordo a Andrés.

Según la prensa londinense, Koo entró en la lujosa residencia en los suburbios de Kacksonville, el 18 de febrero, justamente cuando el portaviones atracó en Florida, y debería irse mañana, cuando zarpe la nave. Koo viaja acompañada por su madre quien inmediatamente se inscribió a uno de los clubes más elegantes del lugar, el Sawgrass Contry Club.

Según el "Daily Mail", Koo se encontró con el príncipe desde el primer día de su llegada en la casa de esta última en Florida. Públicamente Andrés está siempre "escoltado" por una vistosa y hermosa rubia de 23 años, conocida solo bajo el nombre de "Donna" y que debería actuar como "guardaespaldas".

ABUELITA
Campeona de Pesas

LOS ALTOS HILLS, California, 22 (AP).— Helen Zechmeister rehusó dejar que su edad disminuyera sus facultades, y tiene records en levantamiento de pesas para demostrarlo.

● ADIESTRAMIENTO

La señora de 78 años, madre de un hijo, ha levantado 97,41 kilos, su mejor marca personal y suficiente para ganar el grupo de 75 a 79 años en el campeonato de levantamiento de pesas del centro de adiestramiento en San Francisco. También tiene otros cuatro records de su grupo.

● SUBURBIO

La señora Zechmeister, nativa de Nueva York que se crió en Australia, fue maestra de esquí y de educación física, se casó con un físico austríaco y regresó a Estados Unidos en 1938. Ahora vive en este suburbio de San Francisco.

Corredora cuando se encontraba en Australia, todavía mantiene un régimen atlético regular con ejercicios, corre tres kilómetros cada día y nada cuanto menos tres veces a la semana.

ESCANDALO EN BRASIL: LE SACAN LA CARETA A FUNCIONARIOS CORRUPTOS

RIO DE JANEIRO, 22 (ANSA).— De las 29 mil entradas entregadas por la empresa de turismo (RIOTUR) al banco del estado de Río de Janeiro para venta directa al público para los desfiles de las escuelas de samba durante el Carnaval, "19 mil desaparecieron".

La denuncia fue hecha hoy por el diputado Mariano Goncalves, del opositor "Partido Democrático Trabalhista" (PDT), el cual quiere que se investigue la "desaparición".

Las entradas eran transportadas en un vehículo blindado y, aun así desaparecieron —según la denuncia— en el itinerario entre el banco y el estadio Maracaná, donde serían vendidas al público.

De esta manera, en razón del elevado precio (entre cinco a diez veces más su valor escrito) las entradas fueron vendidas en el "mercado negro", "una o varias personas han realizado ganancias millonarias ilícitas", denunció el parlamentario.

● NUEVA FUGA DE PRESOS

RIO DE JANEIRO, 22 (ANSA).— Después de que en la madrugada de ayer huyeran 6 presos de la delegación de policía del residencial barrio Leblon, en la madrugada de hoy volvieron a huir 13 presos de la misma delegación, luego de destruir candados.

Una gran movilización policial fue realizada hoy en las inmediaciones de la comisaría, y los agentes revisaron todos los ómnibus que pasaban a fin de verificar si había algún fugitivo.

La delegación de Leblon tiene capacidad para 60 presos, pero antes de la fuga poseía 185 detenidos.

● AVIVADOS

TORONTO, 22 (AFP).— Treinta y dos ciudadanos de la República Dominicana que entraron a Canadá el 12 de febrero con pasaportes falsos y vestidos como jugadores de vóleibol, fueron condenados a penas de cárcel por la corte provincial de Brampton, Ontario, tras reconocerse culpables, se supo hoy en fuentes oficiales.

El que se reconoció como el jefe del grupo fue condenado a tres meses de prisión mientras que los otros 32 sufrirán penas de 30 días.

UN OVNI
Visitó a China

PEKIN, 22 (AFP).— Un objeto volador no identificado (OVNI) fue visto recientemente por encima de la ciudad de Harbin, en el noreste de China, afirmó el diario "Yangcheng Wanbao".

Precisó que el OVNI se parecía a un enorme balón de forma ovalada y color naranja. Lo vieron ocho lugareños de Harbin el pasado día 18.

Según estos testimonios, el objeto se detuvo durante casi un minuto a unos mil metros por encima de Harbin antes de reanudar su vuelo hacia el sur.

ITALIA: TIEMBLAN LAS FINANZAS

MILAN, Italia, 22 (AFP).— Un difícil plan de salvamento del primer grupo de prensa y ediciones de Italia, Rizzolo-Corriere Della Sera, se inició anoche, tras el nombramiento de un nuevo vicepresidente y representante legal del grupo, Gualterio Brugger, de 39 años y profesor de Finanzas.

Brugger heredó provisionalmente todos los poderes que dependían hasta ahora del presidente y del director general, Angelo Rizzoli y Bruno Tassan Din, detenidos el viernes pasado, junto con Alfredo Rizzoli, hermano del primero, por falsificación de documentos y malversación de 29.000 millones de liras (unos 27 millones de dólares).

Al mismo tiempo, el director del Grupo, Giancarlo Mondovi, fue encargado de asegurar la gestión ordinaria del Corriere Della Sera, el prestigioso diario administrado por Rizzoli.

"Debe esperarse por lo menos dos o tres meses antes de saber si esta operación es exitosa", estimaban anoche los principales accionarios del Grupo, luego de haber descartado la hipótesis de una declaración de quiebra.

Esta hipótesis habría permitido suspender las deudas del grupo, que alcanzan los 300.000 millones de liras (unos 215 millones de dólares), aproximadamente el equivalente de la cifra anual de negocios.

Los principales asociados interesados en el plan de salvamento son la central (sociedad financiera del Nuevo Banco Ambrosiano), que posee el 40% de las acciones de Rizzolo, los bancos acreedores y un poll de industriales, agrupado dentro de una filial de la Banca Nazionale del Lavoro (grupo público Iri), primer instituto de crédito italiano.

Según este plan, el 3 de marzo próximo, una asamblea de accionarios designará un nuevo consejo de administración que nombrará un comité ejecutivo encargado de la gestión del grupo.

Muy probablemente Rizzoli deberá desprenderse de varias sociedades y títulos de prensa, como los diarios regionales "Il Piccolo" (Trieste) y "Alto Adige" (Bolzano), pero las "reliquias de la familia": "el "Corriere de la sera" y el "Semanario L'Europeo", no sufrirán los rigores de los sacrificios.

En un editorial de hoy, el "Corriere de la sera" recordó su determinación de superar las "graves vicisitudes" provocadas por una propiedad inexperimentada.

CRECE TENSION EN PANAMA POR EL ESPIONAJE YANQUI

PANAMA, 22 (AP). — La guardia nacional de Panamá reafirmó ayer en una "aclaración necesaria" transmitida por televisión, que tres veces oficiales de Estados Unidos intentaron entrar en comunicación con mandos en guarniciones militares de la guardia nacional.

El sábado el general Rubén Darío Paredes, comandante de la guardia nacional, advirtió al embajador de Estados Unidos Everett E.Briggs que podría pedir al gobierno su retiro del país en caso de repetirse su visita a oficiales de la guardia sin coordinación y autorización previa de su comando.

La embajada de Estados Unidos explicó el asunto en una declaración divulgada ayer lunes, negando los cargos y diciendo que las visitas a militares fueron de "cortesía".

La aclaración de la guardia dice que la primera secretaria de la Embajada de Estados Unidos, Helen Marshall Carter, se entrevistó el 12 de enero con el mayor Fernando Quesada, comandante de la zona militar de Colón, puerto terminal del canal en el Caribe, 80 kilómetros al norte de esta capital.

Quesada advirtió que en la conversación "se le quiso someter a un burdo interrogatorio de intelligencia", dice el texto de la aclaración.

A raíz de ese episodio la comandancia de la guardia emitió una "ordenanza advirtiendo al resto de los jefes y oficiales que no se dejaran sorprender con actitudes similares y, además, que no se permitiesen entrevistas no coordinadas previamente por la comandancia con funcionarios diplomáticos o militares de ningún país", dice la declaración.

Agrega que otro episodio ocurrió el 9 de febrero cuando dos funcionarios militares de la embajada de Estados Unidos, identificados como el coronel Walker y el capitán Sheffers, junto con un funcionario civil no identificado, se presentaron al cuartel de la guardia en San Miguelito, un distrito de 200.000 habitantes contiguo al este de Panamá, para entrevistarse con el jefe, teniente coronel Leonidas Macías, quien se excusó de verles por tener otras tareas.

EL METEJON
Bañadera Gigantesca

WINNIPEG, Manitoba, Canadá, 22 (AP).— El rey Fahd de Arabia Saudita ha dado fin a su búsqueda mundial de una bañadera en una cantera de granito de Manitoba.

El monarca de 60 años ha adquirido más de 60 toneladas de granito rojo con el propósito de construir el cuarto real de baño, informó aquí George Lewko, sociopropietario de la cantera Midwest Quarries Company Ltd.

● SOLIDA

"Será una bañadera bien sólida", dijo Lewko. "Se emplearán siete toneladas de roca para la bañadera, y el resto del granito servirá para las paredes y la mesa de tocador".

Según Lewko, la bañadera medirá tres metros de largo y tendrá una profundidad de alrededor de un metro.

EL SALVADOR: MATAN 21 SOLDADOS EN EMBOSCADA

SAN SALVADOR, 22 (UPI).— El ejército dijo hoy que los guerrilleros emboscaron a una patrulla de 37 hombres que quiso atacar por sorpresa a un campamento de los rebeldes y éstos dieron muerte a 21 soldados y tomaron prisioneros a otros 12.

Los otros cuatro soldados fueron heridos, pero lograron escapar.

Un vocero militar dijo que el ejército encontró ayer los cadáveres, y que los izquierdistas pusieron en libertad sin hacerles daño a los 12 capturados.

El incidente ocurrió cerca de la ciudad de Zacatecluca, en el sudeste del país.

El ejército dijo que la patrulla, tratando de emplear la táctica de los "boinas verdes" norteamericanos, de enviar una pequeña patrulla a territorio rebelde para preparar una operación mayor, cayó en una emboscada.

Un experto militar extranjero dijo que esa táctica puede aumentar las bajas de los rebeldes, pero que también las bajas del ejército se duplicarán.

Entretanto, el Ministerio de Defensa dijo que no tiene noticias sobre la suerte de un periodista norteamericano y dos suecos que desaparecieron de su hotel hace ocho días.

El auto en que viajaban los corresponsales apareció a unos 50 kilómetros de la capital, en la zona donde el ejército está realizando una importante ofensiva.f La ofensiva de 3.500 hombres es para tratar de romper el cerco rebelde contra Suchitoto, aislada por tierra desde hace 10 días.

El ejército informó que los helicópteros han venido trayendo municiones y refuerzos militares a Suchitoto, cuya guarnición se eleva ahora a más de 500 hombres.

Los residentes de la ciudad dijeron que hay escasez de alimentos para los civiles y que están cortados el suministro de agua y de electricidad.

Los rebeldes causaron daños ayer a una antena de comunicaciones por satélite en San Julián, 50 kilómetros al oeste de San Salvador, interrumpiendo la mayor parte de las comunicaciones telefónicas y telegráficas internacionales.

LAS MADRES
Apoyo en Francia por Desaparecidos

PARIS, 22 (DPA).— Alain Poher, el presidente del senado francés, prometió a las "Madres de Plaza de Mayo" intervenir ante el gobierno francés para que éste contribuya a aclarar la suerte corrida por los franceses desaparecidos en la Argentina.

Refiriéndose a la entrevista concedida hoy en París por Alain Poher a la presidenta y vice del movimiento argentino de las "Madres de Plaza de Mayo", el senador socialista Bernard Parmantier declaró que la comisión de asuntos extranjeros interpelará al gobierno sobre esta cuestión.

EL "PARAISO" DE PINOCHET

SANTIAGO, Chile, 22 (DPA).— En los dos últimos años desaparecieron en Chile unas 200 empresas metalúrgicas, de tamaño mediano y pequeño, informó Angel Fantuzzi, presidente de la Asociación de Industriales Metalúrgicos.

Según Fantuzzi, su gremio hace dos años tenía 500 socios, cifra que ha bajado a 320 en el presente mes. Muchas de las empresas desaparecidas se convirtieron en importadoras en vez de productoras, otras dejaron de operar.

El sector metalúrgico, según Fantuzzi, necesita una rápida reactivación para salir de la crisis.

● CASO LETELIER

CARACAS, 22 (UPI).— La justicia de Estados Unidos aún espera procesar a Manuel Contreras, ex jefe de la

Chile: 200 Fábricas se Fueron a Quiebra

DINA chilena, acusado de ser coautor del asesinato del ex embajador Orlando Letelier, ocurrido en Washington en 1976, según dijo el ex fiscal encargado del caso, Eugene M. Propper.

Propper fue invitado a Caracas por la Universidad Central de Venezuela, el Colegio Nacional de Periodistas y el Instituto Venezolano - Chileno de Cultura "José Cortes de Madariaga", para dictar varias conferencias.

En entrevista con UPI, Propper explicó que para la justicia norteamericana, el caso Letelier no está cerrado por completo, sino suspendido, pues "no hay nada que se pueda hacer hasta que no sean entregados Manuel Contreras, y sus asistentes Pedro Espinoza y Armando Fernández Larios".

Orlando Letelier, ex embajador en Estados Unidos del derrocado gobierno constitucional de Salvador Allende, murió el 21 de setiembre de 1976 en Washington al explotar una bomba en su automóvil.

En el atentado también murió la ciudadana norteamericana Ronni Moffit.

La investigación del crimen fue encargada a Propper, en ese momento fiscal del distrito de Columbia.

Propper publicó sus conclusiones en el libro "Laberinto", escrito junto al periodista Taylor Branch.

El autor material confeso del asesinato de Letelier, Michael Townley, está cumpliendo condena de 10 años de prisión.

Le fue reducida la pena tras haber confesado y delatado a los autores del hecho.

BIGNONE
Lo Felicitó a su Colega Stroessner

ASUNCION, 22 (UPI).— El presidente Reynaldo Bignone, hizo llegar un mensaje de felicitación a su colega Alfredo Stroessner, que fue reelecto para un nuevo período presidencial en los comicios realizados aquí el 6 de febrero pasado. El mensaje del mandatario argentino, en el que saluda a Stroessner quien cumplirá de esta manera el período más largo de la historia en el ejercicio del poder, dice textualmente: "En nombre del pueblo y gobierno Argentinos y en el mío propio, os hago llegar mis cordiales felicitaciones y deseos de éxito en vuestra gestión".

EL HOSPITAL DEL TERROR
Misteriosas Muertes de 28 Criaturas en Canadá

TORONTO, Canadá, 22 (UPI).— Por lo menos siete de 28 misteriosas muertes de infantes fueron debidas a asesinatos en el hospital de niños enfermos de Toronto, pero no podría recopilarse suficiente evidencia para presentar cargos criminales, dijo informe médico estadounidense revelado hoy.

El parte del centro de control de enfermedades de Atlanta también indicó que algunas de las muertes podrían haberse evitado si el personal del hospital hubiera actuado rápidamente para identificar "la epidémica" tasa de mortalidad en el mundialmente famoso nosocomio.

La mayoría de los que murieron fueron infantes. La policía se negó a suministrar sus nombres, historia médica o edades.

"Se produjeron 28 muertes y en siete de los casos existe una significante evidencia científica de que fueron causadas por una deliberada sobredosis de Digoxin", dijo el procurador general de Ontario, Roy McMurtry.

Digoxin es un poderoso estimulante cardíaco utilizado para controlar los latidos irregulares del corazón.

McMurtry dijo que no se ha llegado a una decisión para presentar cargos criminales, y se negó a revelar la identidad de cualquier posible sospechoso.

"Todavía no se ha decidido si existe suficiente evidencia para identificar al culpable", dijo de acuerdo al informe.

McMurtry dijo que no podía suministrar el informe total debido a la investigaciin policíaca, "ahora en su etapa final", sobre las muertes en el pabellón cardíaco del hospital entre julio de 1980 y marzo de 1981.

"Peligraría la investigación policíaca si ofreciéramos ahora el resultado de nuestras investigaciones".

● HORRIBLE RESCATE

EMPALME, México, 22 (UPI).— Sesenta y un cadáveres fueron recuperados de los restos del tren mexicano accidentado el sábado y su número podría aumentar aún, dijeron hoy las autoridades.

Dieciséis vagones de pasajeros descarrilaron y se incendiaron el día 19 cuando el tren, que estaba estacionado en una curva sin dar señales de emergencia, fue chocado por un tren de carga que iba a toda velocidad.

El tren de pasajeros iba de la ciudad de Nogales, en Arizona, Estados Unidos, a Guadalajara, indicaron las autoridades.

La catástrofe ocurrió cerca de Empalme, a 335 kilómetros al sur de la frontera de Estados Unidos.

DESNUDOS
El Ballet de París Volvió Bien Vestido

PARIS, 22 (AP).— Los bailarines de la Opera de París regresaron a escenario hoy después de una disputa por haber sido reemplazados por desnudistas en la producción de "Die Fledermaus" de Robert Strauss.

"La función de esta noche no incluirá bailarines desnudos", dijo el director norteamericano Richard Foreman.

"El ballet actuará esta noche como yo siempre lo he preferido", dijo Foreman. "Los bailarines y los dirigentes de la Opera se reunirán mañana y entonces se hará una declaración conjunta.

"Die Fledermaus" se representó el martes pasado para una temporada de 16 funciones que termina el 18 de marzo. El cuerpo de baile apareció en la primera función, pero los críticos hicieron pocos comentarios favorables a la coreografía.

En una decisión de última hora, el cuerpo de baile fue reemplazado por doce artistas del desnudo para la segunda función el sábado. El público reaccionó con fuertes y repetidos abucheos.

Un vocero de la Opera no dijo quién tomó la decisión de llamar a las desnudistas ni quién decidió excluirlas

INFERNAL ATENTADO EN ESPAÑA
Gigantesco Incendio en Fábrica de Neumáticos

SAN SEBASTIAN, España, 22 (AFP).— Los bomberos pudieron controlar, esta mañana, el gigantesco incendio —de origen criminal— que destruyó ayer por la noche los depósitos de la fábrica de neumáticos Michelin, en Oyarzun, cerca de San Sebastian, en el país vasco español.

Un grupúsculo de extrema izquierda, los Comandos Autonómos Anticapitalistas (CAA), reivindicaron la autoría del atentado.

Según las primeras estimaciones de los responsables de la empresa, los daños se elevan a 1.000 millones de pesetas (unos 10 millones de dólares). El incendio destruyó por completo los depósitos, que cubrían una hectárea de terreno, donde se guardaban materias primas y neumáticos terminados.

El atentado se produjo ayer, alrededor de las 20 (19 GMT) tres enmascarados dominaron al guardia del depósito para, luego, provocar tres focos de incendio. Hoy por la mañana, cuando aún los bomberos no habían conseguido dominar totalmente las llamas, la policía desactivó una bomba de siete kilos, descubierta entre los escombros.

El anónimo personaje que telefoneó al diario vasco "Egin" para reivindicar el atentado, no suministró detalles respecto de los motivos. No obstante, los observadores señalan que la situación social es actualmente tensa en las dos fábricas Michelin del país vasco, que emplean 3.300 y 4.100 personas, respectivamente.

En el pasado, Michelin fue objeto de otros atentados, de parte de la organización separatista ETA político-militar, en relación con otros conflictos sociales. En 1979, el director de la fábrica de Victoria, Luis Abaitúa, fue secuestrado por el ETA-PM, acusado de negarse a negociar con su personal. Abaitua fue liberado luego, pero pocos después, en el mes de marzo, el director de la fábrica de Lasarte fue secuestrado durante una hora y herido en las piernas, siempre en relación con el conflicto.

Actualmente, la dirección de la empresa se enfrenta a la principal organización sindical, las comisiones obreras (procomunistas), respecto de la convención colectiva de trabajo y los aumentos salariales para 1983.

El miércoles pasado, hubo una huelga en la fábrica de Lasarte y, el viernes, otra en la de Victoria. Las CO cuentan repetir el movimiento en Lasarte.

GRUPOS PARAMILITARES
Oficiales Colombianos Ante la Justicia

BOGOTA, 22 (UPI).— El presidente Belisario Betancur ha pedido a los altos mandos militares cooperar en el procesamiento judicial a 59 miembros del ejército y la policía acusados de ayudar a un grupo clandestino al cual se atribuyen 300 asesinatos en los dos últimos años.

Los efectivos militares, incluidos 11 oficiales, además de 104 civiles, fueron arrestados el pasado fin de semana luego que el procurador general concluyó una exhaustiva investigación sobre su participación en el grupo "Muerte A los Secuestradores" (MAS).

La comisión de derechos humanos de Colombia ha acusado al MAS de asesinar a 300 guerrilleros y campesinos que simpatizaban con los cinco grupos insurgentes colombianos.

Funcionarios militares negaron repetidamente que su personal hubiese estado involucrado con el MAS. Desde que el sábado en la mañana comenzaron los arrestos masivos, las fuerzas armadas no emitieron comunicado alguno.

Betancur también permaneció silencioso hasta ayer.

El presidente pidió ayer a los altos mandos cooperar con el procurador general, Carlos Jiménez y seis jueces federales prometiendo "un completo y total esclarecimiento de cada caso y de cada responsabilidad".

Betancur también escribió a Jiménez diciendo que el gobierno respaldará el proceso judicial contra los 163 acusados.

CAYO LIDER GUERRILLERA
Matan a Jefa del Terrorismo en Perú

AYACUCHO, Perú, 22 (AFP).— La muerte de Carlota Tello Cutti, "Camarada Carla", una de las principales dirigentes de las guerrillas de "Sendero Luminoso", en un enfrentamiento con las fuerzas del orden, fue confirmada hoy en esta ciudad andina del sudeste del Perú por fuentes militares.

La muerte de "Carla" se produjo, según versiones conOcidas aquí, el jueves pasado en un enfrentamiento ocurrido en Huancasonucos, provincia de Víctor Fajardo, al sur de Ayacucho. Oficialmente no se dieron precisiones.

"Carla" había escapado de la cárcel de Ayacucho el 3 de marzo de 1982 cuando los extremistas atacaron ese centro de reclusión y propiciaron la fuga de 304 internados, entre ellos un centenar de presos políticos. En la acción hubo 16 muertos, dos de ellos policías y tres presos acusados de terroristas, que estaban internados en el hospital local, fueron ejecutados por policías, según denunciaron sus familiares.

Sendero Luminoso se distingue por la destacada participación de mujeres en su dirección. "Carla" era considerada la principal lugarteniente del líder de la organización Abimael Guzmán, "Camarada Gonzalo". Había ascendido a esa posición después de la muerte de Edith Lagos, el 3 de setiembre del año pasado, tras un enfrentamiento con la policía en la provincia de Andahuaylas, al este de Ayacucho.

UN BAILE AL COMPAS DE LA MUERTE
Explotó Granada en Bolivia: 5 Muertos, 23 Heridos

LA PAZ, 22 (UPI).— Cinco muertos y 23 heridos fue el saldo de un atentado terrorista contra un salón de baile donde esta madrugada era despedido el Carnaval en la vecina ciudad de Oruro.

El atentado fue cometido con una granada lanzada por desconocidos cuando en el local había numerosos parroquianos.

● MUERTE A INDIGENAS

GUATEMALA, 22 (AP).— Dos indígenas sentenciados a muerte por un tribunal de fuero especial negaron hoy haber realizado actos de terrorismo y pertenecer a una agrupación guerrilera.

Carlos Subuyuj Cuc, de 30 años, y Pedro Raxon Tepec, de 45, y su abogado defensor Jorge Mario Cifuentes de León, comparecieron en una vista pública dentro del recurso de amparo que evitó que fueran fusilados.

Los magistrados de la Cámara Penal de la Corte Suprema de Justicia también escucharon el alegado del representante del Ministerio Público, Flavio Ovalle, quien acusó a Subuyuj Cuc y Raxon Tepec de ser miembros del Ejército Guerrillero de los Pobres (EGP) y haber colocado minas a transportes militares que dejaron muertos o heridos a varios soldados. El acusador no señaló las fechas de esos hechos ni el número de víctimas.

El abogado defensor acusó a los Tribunales de fuero especial de "violar los derechos humanos" y de no haber tenido defensor en las dos instancias del juicio. Calificó el proceso de "viciado o inexistente".

La sala de vistas de la Corte Suprema se encontraba abarrotada de público, entre los que se contaban familiares de los reos, vistiendo sus trajes típicos.

¡RIVER COMIO JAMON DEL

Aplastó con Justicia a los Subcampeones y Ganándole a Boc

3 **RIVER:** Puentedura; Gordillo, Scivoletto, Giúdice y Olarticoechea; Bulleri, Merlo (22m. ST. Cabrera) y Tapia; Alzamendi, Oscar Trossero (ST. Héctor Enrique) y Commisso (35m. ST. Vega). DT: José Varacka.

0 **INDEPENDIENTE:** Goyén; Clausen, Olguín, Trossero y Killer; Giusti, Marangoni y Bochini (8m. PT. Merlini); Calderón, Morete y Burruchaga. DT: Veiga.

Goles: 1-0. 9m. (ST) **Commisso (R).** Pase en profundidad de Enrique que Commisso conecta dentro del área, luego de un veloz pique, con un zurdazo rasante
2-0. 24m. (ST) **Alzamendi (R):** Pelotazo en profundidad de Tapia que Alzamendi consigue dentro del área tras superar con el cuerpo a Trossero y remata cerca de la línea de fondo
3-0. 33m. (ST) **Enrique (R):** Fuerte remate desde unos 30 metros que ingresa en el ángulo superior del arco de Goyén.
Arbitro: Mario Gallina (Bien). No tuvo inconvenientes ni errores grandes,
Estadio: Mundialista.
Recaudación: 1.529.440.000 pesos.
EL SOBRESALIENTE: Antonio Alzamendi.

MAR DEL PLATA, 22 (De nuestro corresponsal).— El categórico triunfo que obtuvo anoche River ante Independiente por 3 a 0, en una nueva fecha del campeonato de verano, Copa de Oro, que se disputa en el estadio mundialista de esta ciudad, le otorga grandes posibilidades para conseguir el trofeo, especialmente si vence a Boca en el próximo compromiso.

El encuentro, que fue presenciado por unas 15.000 personas, tuvo matices muy atractivos pues los dos conjuntos se brindaron en una sucesión de jugadas bien hilvanadas y de potencia ofensiva que mantuvo la atención de los concurrentes.

Los "Millonarios" recién sobre el final consiguieron doblegar con claridad a Independiente pues éstos mostraron cansancio físico y varios errores defensivos a raíz de su descontrol por emparejar el marcador.

El primer tiempo tuvo emociones constante y si bien los ganadores comenzaron mostrando algunas ventajas, especialmente por el lado de Alzamendi —que estuvo muy movedizo y punzante— pronto los "Diablos" se recuperaron. La tarea de los de Veiga tuvo su tradicional estilo de juego prolijo, de toque y sin especulaciones, pero sin demasiada punteria para definir. Algunos yerros de la pareja de zagueros centrales oponentes les permitió mantener un tono de igualdad en las acciones y llegar a inquietar a Puentedura.

El primer tiempo finalizó empatado sin goles, pero, al menos, ambos hubiesen merecido un tanto como premio a su constante predisposición ofensiva.

● "ROJOS", LENTOS

En la segunda etapa empezó a notarse mayor lentitud en los hombres rojos y con el gol de ventaja que había logrado Commisso, River pudo replegarse para trabajar de contraataque. Con los volantes bien pegados a sus defensores, tendió un grueso vallado a la entusiasmada delantera de Independiente. Así, entonces, comenzaron las subidas de Giusti, de Trossero y Clausen y con ello llegaron los errores para detener el contraataque "millonario".

FRASES SUELTAS

ANTONIO ALZAMENDI: "Estoy muy contento porque volví a sentirme con mi estado físico ideal. Nosotros sabíamos que Independiente no podía aguantar mucho después del trajinado año que tuvo y por eso esperamos para definir de contragolpe al final. Este triunfo se lo dedico a Ramos Delgado que se portó muy bien con todos nosotros y que ahora volverá a trabajar con las divisiones inferiores".

HECTOR ENRIQUE: "Este gol significa muchísimo para mí no solo por lo espectacular sino porque se lo convertí a un equipo grande y entrando de suplente. Voy a luchar hasta ganarme el puesto".

ENZO BULLERI: "Creo que después de una temporada no muy satisfactoria ahora podremos recuperarnos consiguiendo la Copa de Oro. Solo tendremos que ganarle a Boca".

NESTOR CLAUSEN: "No creo que hayamos jugado mal. El partido se dio así, eso es todo. River consiguió su gol y después de contraataque nos liquidó. Creo que no era para una diferencia tan grande".

Giúdice ya "enganchó" hacia adentro e inicia la carrera. Calderón, mira.

Es el final. Saludos, intercambios de camisetas y la felicidad de un ... que

DE PUNTA A PUNTA

EQUIPOS	J.	G.	E.	P.	Gf.	Gc.	Pts.
SAN LORENZO	4	1	3	—	4	3	5
RIVER	3	2	—	1	5	2	4
INDEPENDIENTE	3	—	2	1	1	4	2
ESTUDIANTES	3	—	2	1	1	2	2
BOCA	1	—	1	—	0	0	1

LO QUE VIENE

Mañana: Boca-Estudiantes
Sábado 26-2: Boca-River
Sábado 5-3: Independiente-Boca

JAIR, EN LA LISTA

MAR DEL PLATA, 22 (De nuestro corresponsal).— El vicepresidente de River, Patrick Noher, confirmó anoche aquí los deseos de la institución por contratar al volante izquierdo de Wanderers de Uruguay, **Enzo Francescoli** y también reveló que se iniciaron gestiones por el brasileño **Jair,** mediocampista que actúa en Peñarol de Montevideo.

● EXAGERADOS

Con respecto al primero, Noher manifestó que la exigencia económica de los uruguayos era exagerada por cuanto solicitaban 350.000 dólares, pero adelantó que River está dispuesto a incluir en la operación a los juveniles Cabrera y Alegre, siempre y cuando sea a préstamo. Con respecto al brasileño Jair, el directivo no quiso adelantar detalles, pero comentó que es factible su incorporación.

● VARACKA - RAMOS DELGADO

El contundente triunfo de River de anoche fue bienvenida y despedida a la vez. Para Ramos Delgado, que estuvo en el banco por última vez fue despedida pues ahora volverá a dirigir las inferiores. En tanto para el nuevo director técnico José Varacka, que condujo al equipo desde las plateas, fue una grata bienvenida.

Así, por ejemplo, pudo observarse que el nuevo técnico "millonario" era cordialmente saludado al retirarse del sector de plateas por numeroso público, entre ellos, algunos de Independiente.

Mario Gallina y Scivoletto: El árbitro y el zaguero de River, respectivamente, hicieron su debut anoche en primera división.

¡Otro Maradona!

Una atractiva jornada presenta la cuarta fecha del **I Campeonato Latinoamericano de Fútbol Infantil**, que se disputa en el estadio de **Deportivo Morón** y que dará comienzo a las 20.30.

En el primer encuentro, el equipo local enfrentará a la **Academia Kaly**, que reemplazó a último momento a un representante de Venezuela que desistió de concurrir.

En el partido de fondo se enfrentarán nada más y nada menos que los "Cebollitas" de **Argentinos** y el multicampeón **Academia Tahuichi** de Bolivia, por el Grupo B.

Los dos se impusieron en su primer encuentro, aunque los bolivianos lo hicieron ajustadamente ante Nacional de Montevideo. Los dos son considerados serios candidatos a estar en la final y hacen presagiar un partido vibrante, con muy buen fútbol y probablemente con muchos goles ya que éstas son las características de ambos. Este encuentro está programado para las 22, se anuncia el debut de Hugo Hernán Maradona, hermanito de Diego.

PALPITANDO LA 'B'

ARMENIO: En las próximas horas podría suscribir contrato el puntero izquierdo Juan Guillermo. Ya mantuvo la primera conversación con el presidente del club, Varam. Por su parte, llegó a un arreglo y también estampará la firma el marcador de punta, Wagner. Se complicó la operación de Assan, debido a que el jugador tiene una importante oferta de Cúcuta de Colombia.

ITALIANO: Hoy fue probado el centrodelantero Osmar Pellegrini de destacada labor en el fútbol de Francia. Si llega a un arreglo económico, firmará contrato mañana. Los que están: Trezeguet, Torres, Tapia y Ottaviani. Regresará al club, el arquero Benítez.

SARMIENTO: Recomendado por el ex técnico de la institución, Juan Carlos Montes, incorporaron al marcador de punta Fredes; Herrero, centrodelantero; Manuel Pissicotti, delantero y al volante Miniello. Los juveniles realizaron hoy la primera práctica. Llegaron a un acuerdo con Ortiz y Polo. Están probando a un puntero de Neuquén, González. Mañana los verdes jugarán un amistoso ante River, a partir de las 21.30.

EL PORVENIR: Está a un paso de firmar, el puntero Tártalo. Ya se incorporaron Leguizamón, Mas, Aldo González, Del Duca, Bernárdez, Esquivel, Oscar Pérez y Abdala.

DEFENSORES: Hoy, es casi seguro que estampen la firma el volante Larocca y el puntero Castillo. También lo haría el arquero Daniele. Mañana el conjunto dirigido por Carlos Pandolfi disputará un amistoso ante San Miguel.

GIMNASIA: En los planes del técnico Carlos Della Savia, se encuentra el volante de destacada labor en Universidad de Porto Viejo, Ecuador, Mariano Biondi.

ALL BOYS: Ya firmó contrato el ex puntero de Armenio, Héctor Vicente, y hoy lo haría el volante Pérez Alvarez.

BANFIELD: El técnico Righi está buscando más refuerzos y en lo posible delanteros. Ya firmaron el volante Centurión; Quiroga, arquero y el centrodelantero Hugo Paulino Sánchez.

ALMIRANTE BROWN: Mañana será sometido a prueba el marcador de punta, ex Colón liga de San Jorge y Santa Fe, Schneider. De llegar a un acuerdo firmará contrato en las próximas horas. Capiello todavía no llegó a un arreglo, mientras que Janin pretende a un volante de creación.

ATLANTA: Oscar Giorgi está entrenando con elp plantel y está a un paso de firmar, pues el ofrecimiento que le hizo Lanús está casi descartado. El técnico Oscar López desea incorporar a tres o cuatro elementos.

¡DIABLO!

Boca se Consagraría Campeón

Además los dirigidos por Varacka encontraron mayor profundidad y habilidad con la entrada del pibe Enrique, quien asociándose con Alzamendi —casi imparable— realizó jugadas muy interesantes.

Por eso no extrañó que el ganador estirara su ventaja con dos golazos estupendos del uruguayo Alzamendi y Héctor Enrique. Y que los de Avellaneda se fueran desinflando. Realmente acusaron un pobre estado físico, causa evidente de una temporada muy agotadora que culminó con la fallida obtención de un título. Indudablemente esto también debe haber pesado en la motivación de los jugadores rojos.

De todos modos el espectáculo fue más que aceptable, ninguno de los dos especuló, los arqueros tuvieron bastante trabajo y hubo muchas jugadas espectaculares que no suelen verse en los partidos del campeonato local. Y en cuanto a los merecimientos, River fue justo ganador porque estableció claras diferencias en el segundo tiempo cuando Independiente se cayó físicamente.

El pibe Vieta le gana la pelota y la posición a Claudio Marangoni. Detrás, Olarticoechea observa sin intervenir.

...que ganó merecidamente.

Hay "Pato"

MAR DEL PLATA, 22 (De nuestro corresponsal).— El arquero de River, Ubaldo Matildo Fillol, que hasta ayer continuaba con sus vacaciones a pesar del llamado de la institución, volverá hoy a los entrenamientos.

Fillol adujo que aún no se había cumplido su período reglamentario de descanso y que por eso no se reintegraba al plantel, pero se sabe que también tiene diferencias económicas para firmar su contrato y que ello podría impulsarlo a tomar la medida de no regresar a los entrenamientos.

En tanto, nada se sabe del paradero de Tarantini, quien se mantenía con una situación similar a la del arquero. Se supone que está en Brasil.

DOMINGUEZ, EN EL AREA

● Solo Falta Reemplazar a Bachino y es gol de Boca

La transferencia de Jorge Domínguez a Boca ha sufrido una **"impasse"** según se supo anoche al término de la reunión que mantuvieron los directivos boquenses con sus pares de Gimnasia y Esgrima La Plata.

Después de varias horas de conversación, se pudo saber que los jugadores Sánchez, Luquez e Iturrieta que figuran en la operación habían arreglado con la institución platense, pero no así Bachino que era el cuarto elemento que debía pasar a Gimnasia. Parece ser que el defensor boquense pidió una suma muy elevada que los directivos "triperos" consideraron fuera de su alcance.

Debido a lo avanzado de la noche en que terminó la reunión no se pudo detectar al técnico del equipo platense, Carlos Della Savia, para que diera su okey sobre el reemplazante que Boca ofreció en lugar de Bachino. Los directivos boquenses ofrecieron a los de Gimnasia al jugador Acevedo, pero como los gimnasistas no tenían el visto bueno de su entrenador y tampoco lo pudieron ubicar para que, en su defecto, señalara algún otro número dos, quedaron a contestar en el día de hoy.

Mientras tanto, el plantel boquense, en la tarde de hoy y por distintos medios, ya que algunos de sus jugadores lo harán en auto y otros por avión, se trasladará hasta Mar del Plata para cumplir, mañana por la noche, su compromiso, por la Copa de Oro, frente a Estudiantes de La Plata.

Si la situación de Jorge Domínguez queda concretada en el día de hoy, posteriormente, se unirá al plantel en la concentración marplatense. Si la operación continúa demorada en su lugar irá Bachino.

Ahora solo resta esperar que el técnico de Gimnasia y Esgrima, Carlos Della Savia, diga si le interesa Acevedo o señala algún otro jugador en reemplazo de Bachino, ya que los otros tres, Lúquez, Iturrieta y Sánchez arreglaron

● UBEDA, CON LA AZUL Y ORO

Con la delegación boquense partirá hacia Mar del Plata José Ubeda, quien compró su pase a Banfield en 70.000 "palos" de los viejos. En el partido de mañana contra Estudiantes, el diminuto jugador integrará el equipo

Dellacasa se Enojó y se va

El referí internacional Humberto Dellacasa, según cable 135 de Noticias Argentinas, calificó de **"indignos"** a los integrantes del Colegio de Arbitros y del Tribunal de Disciplina de la Asociación del Fútbol Argentino y aclaró que no piensa seguir más en su puesto afista, a raíz de los recientes sucesos que conmovieron al fútbol y a la opinión pública.

Muy desalentado, Dellacasa exclamó: **"No aguanto más. Lo que hizo el Tribunal penalicio con el árbitro Claudio Busca no tiene nombre"**, relacionando los episodios que ocurrieron en el partido Estudiantes - Vélez. **"Porque no vio un detalle le cayeron encima con todo el rigor"**, agregó.

Como se recordará en los considerandos del fallo del Tribunal se señaló que Busca debió esperar en la cancha al equipo de Vélez, no obstante que el capitán Pedro Larraquy le había informado que su equipo abandonaba el juego.

Muy indignado, Humberto Dellacasa, que es uno de los profesores del Colegio de Arbitros, expresó: **"Si el organismo que nuclea a los árbitros no salió en defensa, entonces no entiendo para qué trabaja el Colegio"** y aseguró que **"todo es un mal ejemplo para futuras generaciones de jueces".**

"Otro hecho insólito —continuó diciendo Dellacasa— **es que este año no haya descendido ningún árbitro. Es otra de las barbaridades que se han cometido".**

Por último señaló: **"En 28 años de actuación en este medio solo me resta pedir que me indemnicen.**

● PROYECCION '86

Nuevamente el fútbol juvenil tendrá su presentación esta noche, cuando a partir de las 21 **Nueva Chicago y Platense** pongan en marcha la octava y última fecha de la ronda clasificatoria del torneo **Proyección '86.**

Hasta el momento, se llevan disputados siete partidos y con el de hoy se conocerá el octavo participante que pasará a la segunda ronda del torneo. Los ya clasificados son: Newell's, Independiente, Argentinos, Racing, Central, Unión y Vélez.

DIEGO: QUE VENGA MENOTTI

Quiere que lo Dirija César; Apostó que Regresa Contra Salamanca

LLORET DE MAR, España, 22 (UPI).— El astro argentino del club Barcelona, Diego Armando Maradona, que se encuentra en el último período de su convalecencia por una hepatitis, en este pequeño lugar de la Costa Brava del Mediterráneo, señaló que le gustaría que el entrenador argentino, César Luis Menotti, se haga cargo del equipo "azulgrana".

En la primera rueda de prensa que ofreció el famoso jugador, desde que tuvo que alejarse del equipo catalán por su enfermedad, señaló también que el ex técnico de la Selección Argentina es su amigo, está libre de trabajo y bien puede venir al Barcelona. Pero, aclaró **"que ello no lo decide Maradona sino el presidente del club".**

Maradona lucía hoy un buen aspecto, aunque más delgado: **"He perdido algunos kilos, pero no muchos porque tras los primeros diez días, me autorizaron a comer de todo"** puntualizó el crack argentino.

Y añadió: **"No es muy corriente que un enfermo de hepatitis pueda comer todo tipo de alimentos al cabo de diez días, por lo que creo en parte, que el doctor Bestit** (jefe de los Servicios Médicos del Barcelona) **ha realizado un experimento conmigo".**

También expresó que pasó muy malos momentos, en los primeros días de su enfermedad y que creía que se volvería loco sin entrar a jugar. Puso de relieve asimismo que los días más largos fueron los de Navidad y Año Nuevo cuando ni siquiera pudo brindar con sus familiares. Pero que el día más feliz fue en la semana pasada cuando le anunciaron que podía a empezar a moverse.

Maradona habló con los periodistas en esta localidad, en la provincia catalana de Tarragona, donde aún debe permanecer 10 días más, en una finca en la que realiza sus primeros ejercicios a las órdenes del preparador físico del equipo filial del Barcelona, Joal Algosa.

Por último, Maradona dijo que le sorprendió lo anunciado por el actual entrenador del "Barsa" el alemán Udo Lattek, pero señaló que si él lo dijo sabrá por qué. Y también aclaró que le jugó una cena al vicepresidente del club, Nicolás Cassaus, sobre su reaparición el 19 de marzo ante el Salamanca y que podrá jugar todo el encuentro.

'Mono' al Tuco

Se encuentra en Buenos Aires un empresario italiano que estuvo hablando con dirigentes de All Boys para solicitar precio por el talentoso volante Roberto Zárate, de destacada labor en el Seleccionado Juvenil que participó en Bolivia, así lo señaló Joe Tres Rodillas, mientras pedía unos pesitos.

—El hombre que vino de Italia —terminó diciendo Joe Tres Rodillas, mientras se colocaba el peluquín— ofreció um "vagón" de verdes, la operación podría concretarse.

Cheques Verdes

"En Sarmiento de Junín se puede armar un gran lío" comentó el **"Padre Campa"** mientras dialogaba con un ventilador creyendo que era el cabezón de la sección. **"Parece que los jugadores están muy enojados con la forma de pago que le propusieron los dirigentes para saldar la deuda. Dicen que quieren pagarle un documentos a largo plazo, algunos de ellos para junio. Los futbolistas quieren todo en efectivo y si es posible hoy mismo.**

Creo que la cosa se va a poner dura en Junín".

Perico, en Lista Calamar

Después de dar varios alaridos porque la trampera para ratones que tenía en el bolsillo le apretó los dedos, **"el Quijote de la Carterita"** se animó a contar un chimento traído desde Vicente López (donde compró la trampera) **"Me enteré de que la gente de Platense sigue buscando técnico sin descanso. Ahora se agregó a la lista de posibles adiestradores, el ex arquero Perico Pérez. Recordemos que también están anotados Silvio Marzolini y el Vasco Urriolabeitia".**

QUILMES JUGARA EN LA "B", PERO NO OLVIDA EL JUICIO

Tras una reunión de su Comisión Directiva, que concluyó poco después de las dos de la madrugada, quedó determinado que Quilmes se presente a jugar el campeonato de primera "B", independientemente de las acciones legales que considere oportuno llevar a cabo contra la Asociación del Fútbol Argentino.

El secretario general del club, Rubén Porta Campoamor señaló que si bien hasta el momento no se ha presentado demanda alguna ante la justicia ordinaria, una vez que se expida la comisión de asesoramiento legal de la entidad, Quilmes se presentará ante los respectivos tribunales para peticionar sobre sus derechos.

"Esto no implica —aseguró Campoamor— que Quilmes no juegue en la 'B'. Nuestra institución siempre ha sido respetuosa de las disposiciones reglamentarias y, en consecuencia, actuará en dicho torneo".

La comisión legal a la que hizo referencia Campoamor, está integrada por los doctores Meizner, Casanello, Sparta, Rennes y Guillermetto. Sparta es el presidente del club y Casanello y Meizner, ex titulares de la entidad.

La tirantez de relaciones entre Quilmes y la AFA se produjo cuando el Tribunal de Disciplina de ese organismo le rechazó días atrás una enérgica protesta a esa entidad que había formulado en contra de Unión de Santa Fé, cuando este equipo enfrentó a Samiento de Junín, por la última fecha del campeonato de primera división.

Quilmes solicitó la pérdida de los puntos de Unión, por considerar que habían jugado factores extradeportivos en el triunfo de uno a cero de los santafecinos, que determinó un único partido de desempate con los demandantes, que definiera el restante equipo que descendería de categoría. Unión venció a Quilmes uno a cero y el perdedor, junto con Sarmiento quedó en primera "B".

Por otra parte, se informó que el debut de Quilmes en primera "B" se llevará a cabo recién en la quinta o sexta fecha del certamen, jugando los partidos postergados, entre semana. El plantel, fue licenciado hasta el 1° de marzo.

¡EL REGIONAL DE LA POLEMICA!

Los Salteños Acusan a Tucumanos y Hoy Decide el Consejo Federal

Esta noche, el Consejo Federal de la Asociación del Fútbol resolverá sobre la suerte de los tres equipos —entran dos— que tienen posibilidades de clasificarse para intervenir en el venidero campeonato Nacional de fútbol completándose así el número de los equipos participantes. Pero, en verdad, los dos que se clasificarán no lo harán por el derecho propio de haber ganado sus respectivos partidos en la cancha sino por resoluciones del mencionado Consejo Federal en hechos más bien inauditos e inusuales que merecieron muchas reprobaciones.

Como a este Regional se lo denominó el Regional del escándalo las cosas raras se sucedieron reiteradas veces.

Por ejemplo, el partido que Atlético Concepción perdía en su propia cancha en Tuçumán, por 1 a 0 frente a Central Norte de Salta, dio tela para muchos y diversos comentarios. El juego no terminó pues faltando 10 minutos para el final se produjo un inesperado y sospechoso apagón. Es decir, el estadio quedó a oscuras mostrando aquéllo de que "los cortes de luz en las canchas, parecen estar de moda".

El árbitro decidió entonces suspender el partido al desatarse inmediatamente una furiosa tormenta que volteó árboles y causó muchos destrozos. Central Norte tenía que hacer por lo menos dos goles más, sin ser vencida su valla, para poder clasificarse para el Nacional dado que en el primer partido, en Salta, había perdido 3 a 1. De modo pues que aún perdiendo 2 a 0 Atlético Concepción de Tucumán se clasificaba.

Se había corrido la versión de que Central Norte no se iba a presentar a jugar los 10 minutos restantes, pero CRONICA consultó con sus dirigentes telefónicamente y éstos dijeron que sí, que lo harán, que acatarán lo que resuelva el Consejo Federal, que recibió el informe del árbitro sobre todo lo ocurrido y esta noche, con todos los antecedentes en su poder, deberá resolver y dar su veredicto.

● "JUEGA" EL BOLILLERO

Los otros partidos los definirá en un sorteo. El antiguo sistema del bolillero será empleado esta noche en el Consejo Federal para desempatar los duelos entre Estudiantes de San Luis y Andino de La Rioja y Renato Cesarini de Rosario-Atlético Rafaela. Cada equipo ganó un partido en los grupos III y seis del regional respectivamente, y como todo está parejo, se recurrirá a una bolilla en el globo giratorio cuando lo más sensato y aconsejable era la disputa de un tercer partido definitorio. Faltaría el bueno que ahora decidirá porque sí nomás un frío bolillero y, tras un giro en la manivela, saldrá uno de los números que identificará a uno de esos clubes. El bolillero volverá a girar y según el número que sea extraído se declarará el equipo ganador. Todo bastante confuso cuando esto debió definirse con otros 90 minutos de juego.

● "KELPERS DEL FUTBOL"

El dirigente Emilio Guati sostuvo que la AFA considera "a la gente de fútbol de Río Gallegos, como los kelpers del ambiente y la ubica en un nivel de segunda categoría.

Guati, presidente de la Liga de Fútbol de Río Gallegos, formuló esta apreciación al comentar la eliminación de San Lorenzo de esa ciudad, del próximo campeonato nacional.

"Escuchamos en nuestra provincia, por radio de onda corta, decir al relator que era antieconómico jugar en Río Gallegos", señaló.

Dijo que tal opinión refuerza la idea que tienen del fútbol riogallense en la AFA y en Buenos Aires.

Día de Sorteo en México

CIUDAD DE MEXICO, 22 (DPA).— En un acto especial a realizarse en la capital mexicana, presidido por el brasileño Joao Havelange, presidente de la FIFA, esta noche se sortearán las series del IV Campeonato Mundial Juvenil de Fútbol, a disputarse en canchas mexicanas del 4 al 16 de junio próximo.

El sorteo se efectuará hoy en un local especialmente acondicionado del Centro Médico. Será televisado en directo a Latinoamérica y en forma deferida a Europa.

Argentina, Brasil, México y la Unión Soviética serán las probables cabezas de serie, a sugerencia de la Federación Mexicana de Fútbol (FMF), anfitriona del evento que contará con la participación de 16 seleccionados nacionales.

Los otros países que participarán en la competencia son: Uruguay, Estados Unidos, Escocia, Holanda, Checoslovaquia, Polonia, Austria, China Popular, Corea del Sur, Australia, Nigeria y Costa de Marfil.

La primera Copa Mundial Juvenil fue ganada por la Unión Soviética (1977), la segunda por Argentina (1979) y la tercera por Alemania Federal (1981).

Las sedes del evento serán las ciudades de Monterrey, León, Guadalajara y el Distrito Federal, además de Toluca y Puebla

La Federación Mexicana de Fútbol (FMF) pretende que México juegue en el Estadio Azteca de la capital, Argentina en el Universitario de Monterrey, la Unión Soviética en el Nou Camp de León y Brasil en el Jalisco de Guadalajara.

Joao Amenaza con Europa

MEXICO, DF, 22 (ANSA).— Si los cuatro países de América que están interesados en patrocinar el Mundial de Fútbol no llenan los requisitos o no tienen capacidades para realizarlo, se estudiará la posibilidad de llevar ese evento a Europa, declaró Joao Havelange, presidente de la Federación Internacional de Fútbol Asociación (FIFA).

Esa Federación, dijo el personaje brasileño, solo percibe el 10% de lo que se obtiene en un campeonato mundial lo demás se reparte entre los 24 equipos participantes, y del país organizador depende el fruto económico que pueda extraer a un evento de esta magnitud.

Havelange negó así que sea la Federación Internacional de Fútbol (FIFA) la que se quede con la parte del león del dinero recaudado en los torneos mundiales de fútbol.

Havelange se encuentra desde anoche en México invitado por la Federación Mexicana de Fútbol (FMF) para dirigir el sorteo de series del IV Campeonato Mundial Juvenil

● DERECHOS DE TELEVISION

Respecto al próximo Mundial, que aún no tiene sede, el brasileño dijo que la FIFA "ya arregló todas las ventas por derechos de televisión con un consorcio mundial y también todas las ventas de la publicidad estática".

"Asimismo, tenemos los boletos de entrada, que son las recaudaciones de la FIFA. En cuanto a lo demás, es un problema del país organizador. Pero ya dije que los 24 países que participan son los más beneficiados", puntualizó Havelange.

Bilardo Prepara las Valijas

MAR DEL PLATA, 22 (De nuestro corresponsal).— Cuando la mayoría de los que de una manera u otra estábamos esperando impacientes la finalización del campeonato de primera división, para iniciar las vacaciones, **Carlos Salvador Bilardo**, el nuevo director técnico de la Selección Nacional, sigue metido en el trabajo y sin miras de tomarse ni un pequeño descanso, por más que la familia lo exija.

Esto se desprende del próximo viaje que iniciará Bilardo —y que pagará de su bolsillo— el que lo llevará primero rumbo a **Colombia**, donde estará en el debut de Estudiantes en el inicio de una breve gira, para luego trasladarse al Viejo Mundo donde cumplirá diversas gestiones, todas ligadas a su próximo trabajo con la Selección. El mismo se iniciará el 26 del corriente.

Una vez en Europa, la primera etapa de su gira, lo llevará a **Madrid**, donde quiere mantener una larga conversación con el defensor del Real Madrid, el alemán **Ulrich Stielike**. Cumplida la misma, sus pasos se dirigirán a **Barcelona**, para reunirse con **Diego Armando Maradona**, a fin conocer sus impresiones, estado actual y condiciones en caso de ser convocado para integrar el equipo nacional.

Finalizadas esas gestiones en España, Bilardo viajará a **Italia**, donde ya tiene asegurada una entrevista con el técnico del último campeón del mundo, **Enzo Bearzot**. También aquí se comunicará con los jugadores argentinos que se desempeñan en estas tierras, caso **Passarella, Hernández y Díaz**, con la misma finalidad que con Maradona.

Una vez cumplidas estas tres etapas ya los pasos de Bilardo no son tan seguros. Es que el "Narigón" tiene dos opciones. Una de ellas lo llevaría a **Alemania**, donde quisiera observar el trabajo de algunos clubes, la otra lo trasladaría nuevamente a España, en caso de concretarse el 20 de marzo la reaparición de Maradona en el Barcelona.

En caso de ser así, Bilardo concurrirá al estadio donde juegue Diego.

Durante todo este periplo, gestionará además algunos encuentros para la Selección Nacional, los que se realizarían en caso de concretarse recién en 1984.

● REUNION CON GRONDONA

El domingo pasado en horas de la tarde, Carlos Bilardo estuvo reunido en esta ciudad con el presidente de AFA, **Julio Grondona** y con **Carlos Pachamé**.

Así, por ejemplo, se supo que el nuevo técnico de la Selección presentó al titular afista la nómina de los colaboradores que quiere que lo acompañen. Sería intención de Bilardo, que lo acompañen en su gestión, además de Pachamé, **Rogel**, el profesor **Echevarría** y el profesor **Daguerre**. Pero esta solicitud del técnico no encontró mucho eco en Grondona, quien le especificó que solo se le permitirán tres colaboradores por lo que se tendrá que definir entre Daguerre o Rogel. Lo que tendrá que tener en cuenta, es que este último es el único que tiene contrato con AFA hasta junio venidero.

Coutinho Logró Votos Fuertes

RIO DE JANEIRO, 22 (ANSA).— El presidente de la Confederación Brasileña de Fútbol (CBF) Giulite Coutinho, acaba de retornar de Europa "muy optimista" con relación a las posibilidades brasileñas de organizar el próximo Mundial de Fútbol.

El principal encuentro —según explicó el dirigente— fue con Hermann Neuberger, presidente de la Federación de Fútbol de Alemania Federal y presidente del Comité Organizador de Copas de la "FIFA", el cual —según dijo— le dio su apoyo a la candidatura de Brasil como sede.

DT Sudamericanos, Reunidos en Chile

SANTIAGO, Chile, 22 (ANSA).— Un encuentro sudamericano iniciaron en esta capital cuarenta entrenadores de fútbol de Argentina, Bolivia, Brasil, Colombia, Chile, Ecuador, Paraguay, Perú, Uruguay y Venezuela.

Las sesiones de alto nivel se prolongarán hasta el próximo domingo y tienen por finalidad reactualizar los conocimientos de los técnicos y también, según se señaló, "establecer conclusiones válidas para atacar males comunes a la disciplina futbolística".

Entre los expositores figura el instructor de la FIFA, José D'Amico, los entrenadores brasileños Paulo César Carpegiani y Rose Bonetti, el uruguayo Luis Cubilla y los chilenos, ex seleccionadores nacionales, Fernando Riera, Luis Santibáñez y Pedro García.

Además se efectuarán charlas a cargo de dirigentes, gerentes, periodistas, árbitros y médicos.

Se procura de esa manera que la gente allegada al fútbol dé sus pareceres y sus ideas para tratar de mejorar, en la medida posible, los espectáculos futbolísticos, tan venidos a menos en los últimos tiempos.

Los directores técnicos han planificado una serie de importantes temas divididos en distintas carpetas y cada uno de ellos será considerado extensamente en la esperanza que de las opiniones surjan las mejores ideas para llevarlas a la práctica. En total se realizarán seis importantes jornadas de interés para el más popular de los deportes.

EDICTO

Ruster S.A. comunica que los Sres. Norberto Salviani, Omar Salviani y Marcelo Oscar Dieguez han declarado la perdida de las siguientes acciones de la Sociedad: Titulo 1 al 5 numeración de acciones 1 al 25.509. Titulo 26 numeración de acciones 150.051 al 150.900. Titulo 31 numeración de acciones 155.051 al 198.655. Titulo 36 numeración de acciones 411.551 al 445.550. Titulo 6 al 10 numeración de acciones 25.510 al 51.017. Titulo 27 numeración de acciones 150.901 a 151.750. Titulo 32 numeración de acciones 198.656 a 242.260. Titulo 37 numeración de acciones 445.551 a 479.550. Titulo 11 al 15 numeración de acciones 51.018 a 76.526. Titulo 28 numeración de acciones 151.751 a 152.600. Titulo 33 numeración de acciones 242.261 a 285.865. Titulo 38 numeración de acciones 479.551 al 513.550

EDICTO

Juzgado Nacional en lo Federal Civil y Comercial N° 7, Secretaria N° 13, cita a JUAN CARLOS ANDREOTTI para que comparezca a estar a derecho en autos "ANDREOTTI JUAN CARLOS s presunto fallecimiento", por el término de noventa días desde la última publicación del presente. Publíquese por cinco días sucesivos. Buenos aires, 30 de setiembre de 1982.

NICOLAS H. AZZARO
SECRETARIO

MAS SANGRE QUE FUTBOL

Zico, Entre Payasos

RIO DE JANEIRO, Brasil, 22 (ANSA).— El ídolo de la selección brasileña y del Flamengo, **Arthur Antunes Coimbra**, el popular **Zico**, tuvo una entrada triunfal en el mercado discográfico y hasta se dio el lujo de actuar también exitosamente en una película.

Los dos temas que componen el disco en el cual Zico canta junto al cantante **Raimundo Fagner**, tuvo una gran aceptación entre el público, durante las fiestas de Carnaval y en varias discotecas el mismo se agotó.

Y como si eso fuera poco, ahora los aficionados al fútbol, se congregan masivamente en los cines donde se proyecta la película **"Los tres payasos y un niño", que trata sobre el secuestro de este último.**

En la misma, Zico hace una corta aparición, cuando los secuestradores en su intento de escapar a la persecución de los payasos de un circo para liberar al niño, ingresan al estadio Maracaná, donde el Flamengo está jugando.

El futbolista es puesto en conocimiento de lo que pasa y cuando descubre a los delincuentes, con un pelotazo tan veloz como certero, desmaya a uno de ellos y permite el rescate.

Alarma en Europa Porque los Escándalos se van Extendiendo

ROMA, Italia, 22 (UPI, AFP).— La creciente ola de violencia que cada fin de semana se desata en gran cantidad de estadios futbolísticos de Europa ha llevado honda preocupación a los dirigentes de la **UEFA**.

Este domingo se vivieron en **Italia** y **Bélgica** jornadas que se tiñeron de negro y que dejaron un gran saldo de víctimas, algunas de ellas en grave estado.

En Italia, los acontecimientos de mayor gravedad se registraron en **Turín**, luego que la **Juventus** derrotara al **Fiorentina**.

Los hinchas locales atacaron a mansalva a los de su rival cuando éstos se retiraban del estadio. De resultas del mismo, **Vulvio Porta**, de 32 años y padre de cuatro hijos, recibió nueve puñaladas cuando intentaba proteger a sus hijos de la horda de fanáticos —más de cuarenta— que atacaron a mansalva a sus pares del Fiorentina que subían al micro que los llevaría de regreso.

Porta, que fue trasladado de inmediato a un centro asistencial, fue intervenido quirúrgicamente de urgencia, operación que demandó setenta minutos.

Mientras tanto, en **Arezzo**, donde se enfrentaron el equipo local y el **Milan**, por el campeonato de segunda división, también se registró un gran incidente en el cual quedó un saldo de varios heridos, entre ellos **Paolo Felsini**, de 30 años, que debió ser asistido de urgencia por una cuchillada y los fanáticos del **Inter** apedrearon el micro de los del **Torino** e insultaron al presidente del club de Milán, **Ivanhoe Fraizzoli**.

De acuerdo con la información policial, en los tres casos —los más destacados ya que en otros estadios también se suscitaron incidentes aunque de menor magnitud— más de una veintena de hinchas resultaron con heridas, varios de ellos graves y otros tantos pudieron ser detenidos.

Durante esta triste jornada, también los árbitros de varios encuentros fueron agredidos. Así, mientras en **Cava Dei Tirreni**, el que dirigía el encuentro entre **Cavese** y **Palermo** que finalizó empatado en un tanto, recibió un proyectil lanzado desde la tribuna al anular una jugada que había terminado en gol para el local, cuando faltaban dos minutos.

Un hecho similar se produjo en **Bruselas** en el cual el árbitro debió abandonar el campo de juego con el rostro totalmente ensangrentado, cuando restaban cuatro minutos para llegar al final y **Beveren** y **Lierse** empataban dos a dos.

Esta agresión al juez **Paul Soenens** provocó la airada reacción de los comentaristas belgas de fútbol, quienes protestaron enérgicamente no solo por este hecho, sino también por la creciente ola de violencia que envuelve a los partidos de fútbol y que tanto preocupa a las autoridades europeas.

El Roma Paga dos Pesos

ROMA, 22 (AP).— Toda la prensa italiana se hizo eco de la jornada de fútbol que se disputó el domingo y particularmente hizo hincapié en la victoria del Roma sobre el "colista" Napoli.

"Roma avanza hacia el título", apuntó la **"Gazzetta dello Sport"**. **"Roma inalcanzable"** es otro titular de la **"Prensa Deportiva"**.

Cuando sólo faltan diez fechas para terminar el campeonato italiano, todos los comentaristas coinciden en que es difícil alcanzar a Roma en las posiciones, ya que con su triunfo y la derrota del Verona, amplió su ventaja a cinco puntos. A seis unidades están ubicados Juventus e Internazionale.

El Verona, que es escolta del Roma, cayó sin atenuantes frente al Avellino, después de 17 fechas sin perder, siendo el peruano Barbadillo la figura del ganador.

Por su parte, el Inter cayó derrotado ante el Torino y su entrenador, Rino Marchesi admitió que ahora es difícil darle alcance al puntero y por consiguiente la conquista del título se le hace muy remota. También fue comentario de la prensa italiana el gol conquistado por Paolo Rossi, para el Juventus, ya que el centrodelantero internacional hacía cuatro meses que no se encontraba con la red. Su equipo venció por 3-0 a Fiorentina, pero la nota de interés la constituyó el tanto de Rossi. También para los del Juventus el halago del campeonato, no obstante esta victoria, se hace difícil, por la diferencia de seis puntos que les lleva Roma.

Todos los especialistas deportivos están de acuerdo con que es muy difícil darle caza al Roma con la ventaja que lleva.

TIM, ACADEMICO

LIMA, 22 (UPI).— Elba de Padua Lima, "Tim", el entrenador brasileño que clasificó a la selección peruana de fútbol para las finales del Campeonato Mundial de España, retornará, próximamente, a esta ciudad para organizar una Escuela de Fútbol, según se anunció hoy en la prensa local.

De acuerco con un medio televisivo, que lo consultó telefónicamente, "Tim" afirmó: **"En marzo voy al Perú para ver todo lo relacionado con la formación de una Academia de Fútbol"**. Además expresó su deseo de volver a trabajar en el fútbol peruano al que tanto estima y donde espera seguir encontrando jugadores de grandes cualidades para que el Perú llegue al sitial que merece.

El proyecto de crear una Academia de Fútbol, surgió luego del fracaso de la selección peruana, en el torneo mundialista. El representativo peruano, que clasificó eliminando a Colombia y Uruguay, posteriormente ocupó los últimos lugares en la tabla de clasificación del máximo certamen del fútbol.

El entrenador brasileño cumplió ayer 68

Cuatro en la Punta; Karpov, muy Remolón

LINARES, España, 22 (AFP).— Los soviéticos Anatoly Karpov y Boris Spassky, el británico Anthony Miles y el holandés Jan Timman encabezan la clasificación del Torneo Internacional de Ajedrez de Linares, al cumplirse ayer la octava ronda.

Según los observadores, la nota característica de este torneo, que concluirá el próximo viernes, habrá sido la poca combatividad del campeón del mundo, Karpov, que ayer, precisamente, concedió tablas frente al checoslovaco Vlastimir Horst.

● **CLASIFICACION**

1) Anatoly Karpov (URSS), 4 puntos; Boris Spassky (URSS), 4 puntos (una partida menos); Anthony Miles (G.B.), 4 puntos (una partida menos); Jan Timman (Holanda), 4 puntos. 5) Gyulla Saks (Hungría) 3,5; Arthur Yusupov (URSS), 3,5; Ulf Andérsson (Suecia) 3,5 (una partida menos); Vlastimir Horst (Checoslovaquia) 3,5. 9) Efim Geller (URSS), 3 (una partida menos). 10) Dent Larsen (Dinamarca), 2 (una partida menos); Yaser Seirewan (EE.UU.) 2 (una partida menos).

Movimiento de Entradas

Finalmente y una vez aclarado el pequeño inconveniente que ayer movilizó a una nutrida masa de aficionados hasta las puertas de la casa matriz del Banco Popular en la cual supuestamente se debían poner en venta las localidades para el enfrentamiento por la **Copa Davis**, entre la representación argentina y Estados Unidos, el expendio se inició hoy, a partir de las 11.30.

La **Asociación Argentina de Tenis**, explicó que el inconveniente de ayer se originó en el recorrido que tuvieron que hacer los boletos antes de ponerse a la venta. Los mismos salieron de la imprenta que los confeccionó rumbo a la AAT, donde luego de controlarlos se los envió a la Municipalidad de la Ciudad de Buenos Aires —el match fue declarado de interés municipal— para su tabulación y remitidas nuevamente a la Asociación Argentina. Nueva revisación y posterior remisión a la casa central del Banco Popular, donde las mismas se pondrían en venta. Pero todo ese recorrido sufrió una demora de veinticuatro horas.

Por eso recién hoy los aficionados pudieron adquirir los bonos, de los que ya quedan muy pocos, sobre todo de los más económicos.

En otro orden de cosas estamos en condiciones de adelantar que Guillermo Vilas ya aceptó integrar el equipo que enfrentará a Estados Unidos, aunque igualmente, **Ricardo Cano** se está tratando de poner en contacto con él. El capitán del equipo, realizó tres llamados y en ninguno de ellos pudo hablar con el marplatense, pero seguirá insistiendo.

Mientras tanto, el profesor **Belfonte**, que regresó de Chile, donde estuvo trabajando con **José Luis Clerc**, manifestó que éste se encuentra en perfecto estado y que sólo espera el momento de enfrentar a los estadounidenses.

Batata, a Cien Puntos

PARIS, Francia, 22 (AFP).— El tenista argentino **José Luis Clerc**, ocupa el cuarto lugar en la clasificación del **Grand Prix Internacional**, con 225 puntos, cien menos que el líder del ranking, el estadounidense **John McEnroe**.

El actual campeón del mundo, el estadounidense **Jimmy Connors**, marcha en el segundo lugar mientras que el checoslovaco **Ivan Lendl** se ubica en el tercer lugar. La revelación del año pasado, el sueco **Mats Wilander**, lo hace en el sexto.

Los otros dos latinoamericanos que figuran entre los primeros quince de los que lideran el Grand Prix, son el mexicano **Raúl Ramírez** —decimotercero— y el paraguayo **Víctor Pecci** —decimoquinto—.

● **LAS POSICIONES**

1° **John McEnroe**, Estados Unidos, 325 puntos; 2° **Jimmy Connors**, Estados Unidos, 275; 3° **Ivan Lendl**, Checoslovaquia, 227; 4° **José Luis Clerc**, Argentina, 225; 5° **Gene Mayer**, Estados Unidos, 224; 6° **Mats Wilander**, Suecia, 202; 7° **Brian Gottfried**, Estados Unidos y **Peter McNamara**, Australia, 175; 9° **Tomas Smid**, Checoslovaquia, 149; 10° **Bill Scanlon**, y **Tim Mayotte**, Estados Unidos, 130; 12° **Eliot Teltscher**, Estados Unidos, 120; 13° **Bernard Boileau**, Bélgica, 97 y 14° **Víctor Pecci**, Paraguay, 82 puntos.

● **DOBLES**

En tanto la clasificación en dobles es liderada por la pareja conformada por **Kevin Curren** de Sudáfrica y **Steve Denton** de Estados Unidos, mientras los australianos **Peter McNamara** y **Paul McNamee** se ubican en el segundo lugar. Los estadounidenses **Peter Fleming** y **John McEnroe**, aparecen en el tercero, junto al estadounidense **Tim Gullikson** y el checoslovaco **Tomas Smid**.

ENTRADA GRATIS
HOY 21.00
DIRECTO DESDE VELEZ
FUTBOL DE LA AFA
con
PLATENSE
vs.
CHICAGO
en
PROYECCION '86
El fútbol que el país quería ver en el programa que Ud. consagró.
Relatos:
HORACIO AIELLO

NERY HABLARA EN EL RING

Eso Aseguran los Colaboradores del "Sordito", Quien hoy Viaja Hacia Córdoba

Denunciando claramente las secuelas de una enfermedad contraída de niño, que lo mantiene con pronunciada sordera y limitaciones de expresión, el dominicano **Ramón Nery** fue presentado ayer al periodismo argentino, que solo pudo llegar hasta él por medio de sus ayudantes que oficiaron de intérpretes.

Ocurre que Nery, el rival del cordobés **Santos Laciar** el próximo 4 de marzo en combate por el título mundial mosca, ingirió a los 7 años un linimento para pugilistas que le produjo una gravísima crisis tóxica hasta ponerlo al borde de la muerte, según confesó su hermano Francisco, quien actúa como sparring.

A raíz de eso, Nery quedó por un tiempo completamente sordo y mudo, facultades que recuperó apenas parcialmente mediante un largo y celoso tratamiento con especialistas.

Al parecer, ésta es la única razón por la cual se lo apoda **"el sordo"**, sin embargo, el boxeador dice que se le dice así **"porque así soy dentro del ring. Me pongo sordo y lo único que quiero es fajarme con mis rivales"**.

Pero el periodismo que acudió a la conferencia de prensa anoche en la Casa de Córdoba, poco y nada fue lo que logró entenderle a Nery, lo poco que se animó a hablar éste y lo que sacó en claro solo fue posible gracias a la gestión de sus colaboradores, que oficiaron de intérpretes.

Pedro Aponte, su representante, advirtió a la prensa que le hicieran pocas preguntas **"porque tiene mucha dificultad al expresarse"**.

"Es un chico como si estuviera programado", dijo Aponte en una declaración que pareció describir con exactitud sus limitaciones de expresión y captación, pero que ridiculizó al púgil.

Su entrenador, **Julián Delgado**, no escatimó elogios hacia su dirigido y puso de relieve la potencia de sus puños al decir que el único rival que lo aguantó de pie **"no pudo pelar más en su vida"**.

Delgado sostuvo que Laciar es un buen peleador, **"pero sumamente limitado"** y pronosticó un triunfo por la vía rápida de su pupilo.

Al preguntársele si la desventaja de experiencia de Nery con respecto a Laciar podría dificultarle el triunfo, Delgado dijo que ese factor lo tenía sin cuidado y que Nery estaba preparado para pelear 20 rounds **"si fuera necesario"**.

Durante la conferencia de prensa, se pasó el videotape de la última pelea que efectuó Nery, en la que venció por nocaut a **José Luis García**, un hombre que apareció excedido de peso y con tremendas limitaciones.

Se advirtió que Nery es muy rápido de manos y de mucha fortaleza en los puños, aunque demasiado frontal en su empecinado ataque.

El record del dominicano —corregido por Aponte— es de 17 peleas todas ganadas y 16 de ellas por nocaut, hasta ayer se le computaban 18 combates.

Hoy ofrecerá una sesión de guantes en el Luna Park para el periodismo y de inmediato partirá hacia Córdoba, donde permanecerá hasta el día de la pelea.

Nery tiene 21 años y como amateur acumuló un record de 88 triunfos y 5 derrotas.

Físicamente, Nery no dice mucho. Su contextura es enjuta pero tiene una talla menor que la de Laciar. De todos modos, por su estilo de combate —prefiere la lucha corta— tal carencia no le acarrea ningún inconveniente pues siempre trata de ganar la mínima medida donde —según lo que pudimos observar— dispara con eficacia los ganchos y combina velozmente series de golpes abajo y arriba.

El manager de Nery, Pedro Aponte Flores, explica a los periodistas cuáles son las virtudes de su pupilo, a quien no dudó en calificar de "superdotado".

Se va Lucero

Mañana partirá hacia Panamá el mendocino **Alfredo Lucero**, campeón argentino y sudamericano de los welter para enfrentar el día 5 en esa ciudad al local **Carlos Trujillo**.

Lucero se encuentra en Buenos Aires con su entrenador, Cirilo Gil, y se mostró entusiasmado con la serie de peleas que tiene por delante. Tras su presentación en Panamá tiene programado un combate el 18 de marzo en Atlantic City frente al norteamericano **Dick Ecklund**.

Si el zurdo noqueador supera con éxito ambos compromisos está ya confirmada una pelea eliminatoria frente al venezolano **Elio Díaz**. Nuestro compatriota figura cuarto en el ranking de la AMB y Díaz quinto y la entidad ya dispuso que quien resulte vencedor sea el desafiante oficial de Donal Curry.

crónica CLASIFICADOS

15 SERV PROFESIONALES CONSULTORIOS-VARIOS (Ofrecidos - Cpra - Vta - Alq.)

crónica CLASIFICADOS LANUS Av. San Martín 2715 Lanús Oeste

OFRECIDOS (15)

DENTADURAS

Rotas arreglo en el acto. Boedo 981. Pedir hora: 97-8137.

DENTADURAS

Y composturas en el acto 8 a 20 hs. Talcahuano 291 Tel. 48-5687. Lavalle 2072 1° D. 45-5381.

19 AUTOMOVILES PART. Y TAXIMETROS (Cpra. - Vta. - Perm - Transf.)

COMPRAS (19)

CHOCADOS compro urg. 69-0177.

crónica CLASIFICADOS FLORIDA Av. San Martín 2706 797-3533

30 ALOJAMIENTOS - PENSIONES - HOTELES (Pedidos - Ofrecidos)

Rubro 30

PERMUTO hotel 30 camas. 38-8151.

34 EDICTOS CONVOCATORIAS Y AVISOS AL COMERCIO

SAORIX SOCIEDAD ANONIMA convoca a Asamblea General Ordinaria de Accionistas, en primera convocatoria, para el día 19 de marzo de 1983, a las 9.30 horas, en la sede legal Parque Industrial de General Pico, Provincia de La Pampa, calle Comabella parcelas Nº 11 y 12, para tratar el siguiente ORDEN DEL DIA: 1º) Designación de un Presidente de Asamblea, 2º) Designación de dos Accionistas para firmar el acta de Asamblea, 3º) Causas de la convocatoria a Asamblea fuera de término legal, 4º) Consideración de la Memoria, Inventario, Balance General, Estado de Resultados, Planillas anexas y Notas complementarias correspondientes al Séptimo Ejercicio Económico cerrado el 30 de junio de 1982, 5º) Actuación del actual Directorio, 6º) Retribución del Directorio, 7º) Retribución del Síndico, 8º) Elección de Directores y Síndicos titulares y suplentes. NOTA: Para participar en la Asamblea, se recuerda a los Señores Accionistas lo prescripto en el artículo 238 de la Ley 19.550. Se atenderá en la sede legal de la Sociedad de lunes a viernes de 9 a 12 horas y de 16 a 18 horas, desde el día 7 de marzo al 15 de marzo inclusive, del corriente año.

EL DIRECTORIO

SAORIX SOCIEDAD ANONIMA convoca a Asamblea General Extraordinaria de Accionistas, en primera convocatoria, para el día 19 de marzo de 1983, a las 11.30 horas, en la sede legal, Parque Industrial de General Pico, Provincia de La Pampa, calle Comabella parcelas Nº 11 y 12, para tratar el siguiente ORDEN DEL DIA: 1º) Designación de un Presidente de Asamblea, 2º) Designación de dos Accionistas para firmar el acta de Asamblea General Extraordinaria, 3º) Rectificatoria acta de Asamblea General Extraordinaria Nº 17, aumento de capital por Prima de Emisión, 4º) Aumento de Capital por Revalúo Contable, 5º) Tratamiento de Balance de Corte del 15 de noviembre de 1982, como Balance de Cierre de Ejercicio, por traslado de la Sociedad a jurisdicción provincial, 6º) Aumento de Capital por Revalúo Contable, 7º) Modificación del artículo 4º del Estatuto, aumento de capital, 8º) Emisión de acciones ordinarias, de pesos diez cada una, Clase "B", de un voto por acción, 9º) Ratificación o rectificación del Poder General de administración y disposición, 10º) Designación de dos personas, para gestionar las reformas del artículo 4º del Estatuto y aceptar las reformas que al mismo las autoridades competentes hicieren, 11º) Emisión de Certificados por aumentos de capital, 12º) Autorización cambio de acciones en circulación, 13º) Designar al Escribano Gustavo Vital o Escribana Mabel Andreani, para todas las gestiones de la Sociedad en la ciudad de General Pico o Provincia de La Pampa. NOTA: Salvado punto 9º, no se trata por falta de competencia. Para participar en la Asamblea General Extraordinaria se recuerda a los Señores Accionistas lo prescripto en el Artículo 238 de la Ley 19.550. Se atenderá en la sede legal de la Sociedad, de lunes a viernes de 9 a 12 horas y de 16 a 18 horas, desde el día 7 de marzo al 15 de marzo inclusive, del corriente año.

EL DIRECTORIO

Laciar, el Veloz

CORDOBA, 22 (Télam).— El campeón mosca de la Asociación Mundial de Boxeo, **Santos Benigno Laciar**, continúa sin pausas su preparación, dentro de un marcado optimismo, junto a su técnico y colaboradores, buscando velocidad.

Laciar, que desde el viernes último se encuentra alojado en las cómodas dependencias de la Escuela de Suboficiales de Aeronáutica, en la Ruta 20 de esta ciudad, desarrolla por la mañana tareas gimnásticas, en los campos de atletismo del Instituto Militar, y entre las 10.30 y las 12 su actividad puede ser presenciada por el periodismo.

Ayer, esa tarea se desarrolló de manera normal, trabajo de fuerza y footing, para "ablande" y por la tarde entrenó en el ring de "Stadium", habitualmente su sitio de preparación en la serrana ciudad de Villa Carlos Paz.

Además de los tradicionales trabajos, con la pera, soga y bolsa, hizo guantes con sus sparrings, Mario Alberto Demarco y su hermano, Carlos, bajo la atenta mirada de Marcelo Tejero, su entrenador.

Los días que faltan para el combate, es decir hasta el 4 de marzo, estarán encauzados en buscar la **velocidad** que aún falta a los movimientos del hombre nacido en Huinca Renancó, ya que se estima que la etapa de fuerza ha sido cumplida a satisfacción.

A pesar del adelanto de lo visto en el videotape, de la pelea en la que Nery venció a José Luis García por nocaut, en tan solo tres asaltos, los segundos de Laciar quieren saber algo más del visitante y es por ello que aguardan con ansias el momento de verlo en acción en los entrenamientos, a fin de "descubrir" algo nuevo y tomar las precauciones en algún aspecto fundamental de Nery, que llega con muy buenos antecedentes.

Buscan un Guante

SAN JUAN, Puerto Rico, 22 (AP).— El presidente del Consejo Mundial de Boxeo (CMB), el mexicano **José Sulaiman**, abogó por la eliminación del guante con pulgar para mayor protección de los boxeadores.

"El guante sin pulgar fue una de las recomendaciones que he estado haciendo al Consejo desde hace tiempo, pero no se ha aprobado porque no hay ningún guante que haya sido presentado que permita la libertad de movimientos y no produzca calambres en las manos", dijo Sulaiman.

Señaló que mientras no se perfeccione un guante que pueda ser usado sin dificultad, no se aprobará la reglamentación para eliminar el pulgar.

Técnicos y médicos consideran que las lesiones en los ojos de los boxeadores son producidas por el dedo pulgar de los guantes.

Por otra parte, Sulaiman anunció que para el 20 de mayo el CMB habrá creado la Fundación para la Ciencia y la Medicina Deportiva, que consiste en un programa permanente de investigación y desarrollo médico, para mejorar la protección de los púgiles y el tratamiento de lesiones en el boxeo.

● **BRAXTON**

NORTH MYRTLE BEACH, Estados Unidos, 22 (UPI).— El campeón de peso semicompleto del Consejo Mundial de Boxeo, **Dwight Braxton**, comenzó sus entrenamientos para la pelea del 18 de marzo por la unificación del título con su contraparte de la Asociación Mundial de Boxeo, **Michael Spinks**, informó su representante.

Braxton, de 30 años, promete noquear al invicto Spinks en nueve rounds, de acuerdo con Rock Newman, su representante.

HOLMES VUELVE AL BARRIO

EASTON, EE.UU., 22 (UPI).— **Larry Holmes**, campeón peso completo del Consejo Mundial de Boxeo dijo que hará en abril su próxima defensa de la corona frente al francés **Lucien Rodríguez** en la ciudad de **Scranton** —estado de Pennsylvania— donde comenzó su exitosa carrera profesional hace ya varios años.

El anuncio se conoció apenas cuatro días después de que el promotor Don King reveló que Holmes defendería su corona el 20 de mayo contra **Tim Witherspoon**, tercer retador del CMB con 15 victorias en su haber y sin derrotas.

Holmes, que está invicto también con 41 victorias, dijo que piensa pelear a principios de abril contra el francés Lucien Rodríguez, que ocupa la novena casilla en el ranking, a manera de preparación para Witherspoon.

"Para mí es como un regreso a casa. Comencé en Scranton", dijo Holmes, de 33 años. **"Mucha gente dice que uno llega a ser campeón y se olvida de sus comienzos. No quiero que digan eso de mí.**

"Voy a dar a la gente de Scranton la oportunidad de que me vean poner en juego la corona. Voy a lograrlo, aunque tenga que hacer yo mismo la promoción".

Holmes contó que habló con las autoridades de Scranton sobre la pelea y **"ellos dijeron que extenderían la alfombra roja para mí. A ese mes lo bautizarían como el mes de Larry Holmes".**

"Es algo importante para mí y también para Scranton", agregó. **"Voy a trabajar muy duro para que esta pelea tenga lugar en Scranton. Estoy negociando con los promotores locales de la ciudad. Si eso no da resultado, la haré yo mismo, aunque termine ganando dos o tres dólares".**

"Para mí, el dinero no es todo. Ya he ganado bastante. Soy rico, si pierdo plata en esto, no me interesa. Quiero hacerlo por la ciudad".

Holmes explicó que necesita la pelea, la que sería por el título, para **"mantenerme en forma"** para el choque contra Witherspoon. **"No me conviene estar sin pelear seis o siete meses".**

La última pelea de Holmes fue en noviembre, cuando ganó por decisión a Randy "Tex" Cobb.

El Terco Nudista

BOGOTA, 22 (AFP).— El ex campeón mundial welter junior, versión AMB, **Antonio Cervantes "Kid Pambelé"**, anunció que apelará una suspensión de 90 días que le impuso la Comisión de Boxeo Profesional de Colombia.

La inhabilitación para combatir durante los próximos tres meses le fue aplicada a Cervantes, campeón mundial en 1972 tras noquear al panameño Alfonso Frazer, a cambio de la cancelación de su licencia como boxeador.

La Comibox había anunciado la anulación de la licencia de Pambelé por un presunto acto inmoral —desvestirse en el cuadrilátero de un coliseo de la ciudad de Cúcuta— pero luego decidió suspenderlo por 90 días.

Cervantes, quien perdió el título frente al norteamericano Aaron Pryor en 1979, sostuvo que es inocente y alegó que "no he hecho nada que vaya contra la moral y las buenas costumbres".

El célebre pegador, por otro lado, anunció que apelará la sanción ante la Comibox y dijo que se propone combatir contra el colombiano Amancio Castro el 25 de marzo próximo en el caribeño puerto de Cartagena de Indias.

Pambelé, según reiteró, a los 35 años pretende reingresar al ranking mundial para buscar una oportunidad por la corona que ostenta Pryor.

EL ARGENTINO, ES LA IDEA FIJA

Preseleccionado de Básquetbol Comenzó a Trabajar Duro

El preseleccionado de básquetbol de Capital Federal comenzó en el gimnasio del club Boca Juniors su preparación para la 50ª edición del campeonato argentino que se realizará en Formosa, del 19 al 26 de marzo próximo.

De los jugadores convocados por el técnico Carlos Moyano solo no lo hicieron: Eduardo Cadillac, Carlos Raffaelli y Esteban Camisassa (Obras Sanitarias), quienes están de gira con su equipo por el Norte; Luis Oroño y Javier Maretto (Ferro Carril Oeste) y Mauricio Musso (Atlético San Miguel) y Mario Scola (Vélez Sársfield), quienes se agregaron hoy. Participaron de la práctica, que se extendió por espacio de una hora y media: Luis González y Jorge Martín (Ferro), Daniel Barrales y Rubén Fernández (Independiente), Raúl Guitart y Angel Cerisola (Gimnasia y Esgrima La Plata), Adolfo Perazzo (Boca), Daniel Ludi (San Lorenzo) y Gabriel Parizzia (Vélez Sársfield).

También estuvo presente Norberto Meire (River Plate), pero no entrenó porque su club no le dio permiso.

El entrenamiento fue muy intenso y consistió en trabajo con pelota en forma individual, por parejas, tercetos y cuartetos, lanzamientos al cesto, ejecución de tiros libres y concluyó con un "picado" de cuatro contra cuatro.

● SATISFACTORIO

A la finalización de la práctica, Moyano se mostró muy satisfecho, manifestando que: **"Es muy positivo lo realizado en esta primera práctica, los jugadores mostraron muchas ganas y se los ve muy motivados. Hay que solucionar algunos problemas para que todo esté perfecto .No jugaremos partidos oficiales hasta los primeros días de marzo, donde lo haremos en Mar del Plata en un torneo cuadrangular, el 10 y 11, también en "Mardel", enfrentaríamos a Provincia de Buenos Aires. Posiblemente el 12 y 13 en Córdoba, en cambio, están confirmados el 14, en Santiago del Estero, el 15, en Tucumán, el 16, en Salta y el 17, en Chaco. Creo que con esos ocho o nueve partidos lograremos un nivel adecuado para un torneo argentino".**

Todavía no finalizó la conversación con los jugadores sobre el dinero a percibir por los amistosos y el Campeonato Argentino, pero se estima que se llegará a una solución feliz, pese a que algunos pedirían una cifra muy importante. Es probable que esta noche se reunan nuevamente las dos partes.

El plantel continuó trabajando hoy en Boca y mañana muy posiblemente el escenario sea el gimnasio del club Atlanta.

Los basquetbolistas de Obras recién se integrarán a las prácticas el próximo jueves y por espacio de cuatro o cinco días pues el 1° de marzo emprenderán otra gira, ahora al exterior —Venezuela y Puerto Rico— y recién se reincorporarán pocos días antes de que comience el Argentino de Formosa.

A ÉL "SORDO" LO QUIEREN TODOS. Indudablemente que junto con Adolfo Perazzo, el pivot de Independiente, Rubén Fernández se ha transformado en el jugador más requerido en el comienzo de esta temporada. Al demostrado interés de Gimnasia y Esgrima La Plata, quién habría arreglado con el "sordo", se ha sumado el deseo de Boca Juniors y de Lanús, que quiere repatriarlo. Los "Rojos", contestaron que fijarán un precio por Ferández, quien es transferido y el que se ponga más a tiro se lo llevará.

LOS AURINEGROS A CENTROAMERICA. Ha quedado confirmada la gira que realizará Obras Sanitarias por Centroamérica. Tomará parte en un torneo cuadrangular en la ciudad venezolana de Maracay junto con Puerto Rico, el seleccionado venezolano y el combinado de Aragua. El mismo se jugará del 3 al 7 de marzo. Posteriormente se trasladará a San Juan (Puerto Rico) para hacerlo del 9 al 15 en un torneo con el representativo "Boricua", Panamá y México. El plantel aurinegro no irá completo, ya que viajaría un solo extranjero porque el norteamericano Robert Micevisius, no será facilitado por Vélez Sársfield. Sí lo hará la flamante adquisición, Norton Barhinll y se sumaría a la delegación el juvenil Alejandro Gallardo.

ATLANTA Y UN GRAN EQUIPO. La entidad de Villa Crespo intentará este año el retorno a la primera división "A". Para ello se estaría diagramando la formación de un poderoso equipo, aunque no sería mucho el dinero con que se contaría. Harían uso de la opción, por el santafecino Mario Capobianco, de Argentino de Firmat, que es de 200 millones de pesos. El juvenil Spada de Ferro iría a préstamo y también se está viendo la posibilidad de traer un yanqui. Los "Bohemios", quieren salir a la palestra, con un conjunto que está para pelear el ascenso.

Los Cadetes, en Acción

PARANA, 22 (De nuestro corresponsal).— En el gimnasio del Club Atlético Echagüe de esta ciudad comenzará esta noche el IV Campeonato Argentino de Básquet para la categoría cadetes con la participación de doce equipos provinciales.

En la Zona A: intervendrán **Buenos Aires, Santa Fe, Córdoba, Entre Ríos, Santiago del Estero y Misiones.** Mientras que en la Zona B lo harán: **Chaco, Corrientes, La Pampa Salta, Tucumán y Río Negro.** Los dos clasificados en los primeros lugares de cada grupo jugarán en forma cruzada en las semifinales y los ganadores disputarán la final el día 28 de este mes.

Hoy se enfrentarán en la primera fecha, **Río Negro - Corrientes, Salta - Tucumán** y **Entre Ríos - Misiones,** en la sede central del Club Echagüe.

En tanto en la subsede del Club Ciclista, también de esta capital, jugarán: **La Pampa - Chaco, Santa Fe - Córdoba** y **Buenos Aires - Santiago del Estero.**

El seleccionado de Capital Federal estaba clasificado para participar de este certamen nacional pero decidió no hacerlo por inconvenientes económicos y por lo tanto deberá disputar en los primeros días del mes próximo el promocional Zona Sur.

La segunda jornada del campeonato Argentino de Cadetes prevé para mañana los siguientes encuentros: En el estadio de Echagüe: Corrientes - Salta, Río Negro - Chaco y Entre Ríos - Santiago del Estero. En Ciclista lo harán: La Pampa - Tucumán, Córdoba - Misiones y Santa Fe - Buenos Aires.

Toleman y el Cambio

WITNEY, Gran Bretaña, 22 (AP). — El equipo automovilístico Candy Toleman dio a conocer su nuevo automóvil de Fórmula 1 que competirá en la temporada 1983 próxima a iniciarse. El coche fue expuesto en la fábrica Toleman, en Witney, Oxforshire y admirado por numeroso público que ante el anuncio realizado de dicha exposición formó largas colas para presenciar desde muy cerca todos los detalles del nuevo bólido de carrera que es promesa de convertirse en una de las mayores atracciones de la futura temporada.

En dicha ocasión, fue celebrada una conferencia de prensa, se informó también que el volante italiano Bruno Giacomelli, de 30 años, se unirá al británico Derek Warwich en el equipo

A partir del Gran Premio de Brasil, el 13 de marzo próximo, el nombre de Candy será visto al costado del nuevo coche a turbina de cuatro cilindros Toleman TG1838 Hart.

"Espero ansioso reunirme con un equipo inglés, especialmente en el Toleman", dijo Giacomelli en un comunicado de prensa. **"He observado su progreso y creo realmente que se establecerán como un equipo muy bien competitivo este año. Además presencié las pruebas de suficiencia a las que fue sometido el auto y tuve la oportunidad yo de probarlo. Creo que anda tan rápido como una bala y que resultará serio enemigo para las marcas más tradicionales y afamadas".**

El nuevo auto Toleman estará expuesto al público durante una semana y especialistas y técnicos darán detalles de diversos aspectos del coche a todos los que así lo soliciten.

VILAS GANO EN FLORIDA

FLORIDA, Estados Unidos, 22 (Télam).— **El argentino Guillermo Vilas se impuso anoche al norteamericano Terry Moore por 6-2 y 6-3 en la primera ronda del torneo de tenis que se juega aquí por el trofeo "Costa de Oro".**

tla sorpresa de la jornada la produjo el checoslovaco Pavel-Slozil, quien en difícil partido se impuso a su famoso compatriota, Ivan Lenld, por 3-6, 7-6 y 7-5.

El certamen pertenece al circuito WCT y está dotado con 300.000 dólares en premios.

AVISOS AGRUPADOS AVISOS AGRUPADOS

2 COMPRAS Y VENTAS EN GENERAL

LOMAS DE ZAMORA
ORO Brillantes - Antigüedades LAPRIDA 141
$ 850.000 p/gr.
MAXIMA COTIZACION-COMPRO A COMERCIANTES

MORON ORO $ 2.250.000 X GR. en Alhaj. Antig. c/Brillantes
ORO $ 1.600.000 en ALHAJ. ANTIG. X GR.
ORO $ 1.050.000 X GR. (FINO) Y TODO TIPO DE ORO EN DESUSO
PAGO EN EFECTIVO ABSOLUTA RESERVA
SARMIENTO 892 Frente Estación
LADO RIVADAVIA (NO CONFUNDIR)
Lunes a Sábados de 9 a 19.30 hs.

ORO ESTACION RETIRO
AV. RAMOS MEJIA 1472
Entre Estación San Martín y Belgrano
Pago en Alhajas Antiguas con Brillantes hasta $ 2.500.000 por gr. también compramos Plata cualquier tipo de Alhajas-Rolex Dupont

ORO CORRIENTES 2813 A mts. de Pueyrredón
18 KL PAGO HASTA $ 3.000.000 el Gr.
EL GR. EN ALHAJAS ANTIGUAS CON BRILLANTES

CORRIENTES 2832 Casi esquina Pueyrredón ORO
18 KL PAGO HASTA $ 3.000.000 el Gr.
EL GR. EN ALHAJAS ANTIGUAS CON BRILLANTES

ORO MORON
ORO $ 2.100.000
ALHAJ. ANT. Y BRILLANT.
999.000 ORO FINO
RIVADAVIA 18112 JOYERIA "LUJAN"
1 cuadra Estación. Frente Bco. Provincia
ABIERTO DE 8 A 20 HORAS

ORO $ 810.000 ALH. ANT
PUEYRREDON 145 Loc.11
FRENTE ESTACION ONCE

ORO PUEYRREDON 512 Casi esq Corrientes
SUPERAMOS
CUALQUIER PRECIO Y PAGAMOS
UN ADICIONAL POR HECHURA
18 KL PAGAMOS HASTA $ 3.000.000

JOYERIA JOSE MARIA MUÑOZ
COMPRAMOS ORO POR MAYOR Y MENOR el mejor precio
CATAMARCA 14 Frente Chevallier
PUEYRREDON 59 Frente a Plaza Once
PUEYRREDON 519 Esq. Corrientes

LA BOLSA DEL ORO
COMPRAMOS ORO - PLATA BRILLANTES
REYES DE LA COTIZACIÓN
Pueyrredón 201 esq. Cangallo
SAL-MIC

crónica CLASIFICADOS
LANUS
Av. San Martín 2715
Lanus Oeste

crónica CLASIFICADOS
LOMAS DE ZAMORA
H. Yrigoyen 10225
243-8628

ORO CONSTITUCION Dentro Estación
Alhajas Antiguas-Plata-Brillantes
BRASIL 1128 Local L y L

ORO HONORIO PUEYRREDON 59 Fte. a Rojas
1ª JUNTA $ 2.000.000 x Gr. en Alhajas Antiguas con Brillantes - Plata
a 1/2 cdra. Rivadavia y 1 cdra. Est. Caballito.

PROFESIONALES

VENEREAS - PIEL -GLANDULAS
Dr. Brito (méd.) 9-19 hs.
Corrientes 1438, 2º "E"
46-8194. Est. Subte Uruguay
AMBOS SEXOS

VENEREAS-GLANDULAS
PIEL-VIAS URINARIAS
Dr. Cortondo (Méd.) Lun. Martes. Miérc. 9-12-15-21 hs.
Saavedra 22-P.B. B - 48-0401
(Plaza Once)

KARPOVA TIENE UNA APERTURA

Tarde y mucha noche de césped. El ya habitual miércoles, esa permanente caja de sorpresas que depara San Isidro, volverá a funcionar a partir de las 17 y son once los turnos en juego. Demás está decir que reúne todo: las Dobles que no paran un segundo, las Trifectas y el final con Cuatrifecta y la Apuesta Cadena que arrancará de cero porque el domingo "se la llevaron" y que también puede terminar "en cero" por el rigor que vivirán las tribunas entre la cuarta y la novena. En fin, ¡velada de lujo! Y un consejo: cuando llegue, confíe en que **Karpova** moverá P4R y dará la apertura al programa. No será mucho el dividendo porque su victoria sobre Venturiana en 56"1/5 para la misma distancia de mañana le abrió las mejores posibilidades y tampoco es el lote de los que ofrecen demasiados nombres. Pero a cuatro pesitos y con un vale de la Apuesta Doble bien defendido se puede seguir "guerreando". Aunque la cuesta es bien larga para trepar...

SAN ISIDRO: PROGRAMA COMPLETO PARA LA REUNION DE MAÑANA

1ª CARRERA — Pr. LA PRENSA (com. 1ª doble) - 1.000 Mts. — A las 17

(APUESTAS A GANADOR, SEGUNDO, EXACTA Y TRIFECTA)

4 ULT. PERF.				ANOTADOS	JOCKEY	e/k.	PADRE-MADRE	CUIDADOR	ULTIMA PERFORMANCE	JOCKEY	KL	COTIZACIONES			Tiempo	Hip./Pta.	Fecha
6S	1S	4S	3S	1 FRAU DEDE	O.Mon'egro-3	4/54	Frari-Divinoska	J.Ojeda	6 a 6½ cpos. de Karpova 52	A.Ferreras	50	44.490	en	1.504.918	56"2/5	S.In.	2/2/83
0A	1A	0A	1A	2 TANICABA	J.Batruni	4/54	Amateur-Bacanista	F.Martin	7 a 15 cpos. de T. Fog 56	A.Tarraño	56	10.124	en	75.524	56"	Arg.p.	9/6/82
4S	1S	2S	2S	3 LADY BELLE	V.Centeno	4/54	Kentuckiana-B.Maid	L.Crosato	4 a 4 cpos. de Karpova 56	V.Centeno	56	163.816	en	1.504.918	56"1/5	S.In.	2/2/83
1S	2S	1A	3S	4 KARPOVA	H.Silva-4	4/57	Kazan-Troica	C.Gómez	1 por 1½ cpo. de Venturiana 56	J.Caro	56	182.340	en	1.504.918	56"1/5	S.In.	2/2/83
5S	3L	0L	3L	5 BIEN TITIZ	H.Libré	4/57	Mister Titi-La Bemol	R.Yalet	5 a 4½ cpos. de Karpova 56	M.Cardozo	50	31.823	en	1.504.918	56"2/5	S.In.	2/2/83
5A	1L	1L	3L	6 N. FRESCA	M.Cardozo-3	4/57	Ficino-De Ameli	H.Bravo	5 a 6 cpos. de Rivieri 51	O.Frávega	57	39.580	en	425.595	59"1/5	Arg.n.	11/2/83
5L	1L	0S	1S	7 FIGILA	O.Cosenza	4/57	Figonero-Jecita	J.Doval	5 a 12 cpos. de Beatitud 56	P.Armada	50	25.870	en	194.555	1'27"	L.P.n.	22/12/82
3A	2S	3S	1A	8 VENTURIANA	J.Michelli	4/54	Big Raff-M. Linda	J.Maldotti	3 a 3½ cpos. de Rivieri 54	J.Michelli	55	81.570	en	425.595	59"1/5	Arg.n.	11/2/83

Candid.: KARPOVA (4) — Enem.: Venturiana (8) — Sport: Tanicaba (2)

2ª CARRERA — Pr. MORELLA (final. 1ª doble - com. 2ª doble) - 1.600 Mts. — A las 17.30

(APUESTAS A GANADOR, SEGUNDO, TERCERO, EXACTA Y TRIFECTA)

3A	0S	2A	0S	1 FEELING	D.Orcellet-2	5/57	Salusky-Nosemueva	C.Quiroga	3 a 12½ cpos. de Ranura 53	D.Orcellet	55	48.472	en	384.455	1'28"1/5	Arg.n.	11/2/83
0S	0S	2L	4A	2 MARINEY	M.Cardozo-3	5/57	Datil-Figurativa	L.Diaz	7 a 12 cpos. de A. Cup 56	J.Azamor	50	35.424	en	1.553.124	1'36"1/5	S.In.	2/2/83
2L	2L	4L	3L	3 GUAYABERA	N.Dragisich	6/57	Bols-La Guayana	A.Laporta	2 al pzo. de S. Alegría 56	N.Dragisich	50	22.175	en	201.410	1'10"1/5	L.P.p.	3/11/82
0L	3L	0S	6A	4 FORBACH	A.Cervantes	6/57	F.Dreams-Mizquimayu	R.Acosta	9 a vs. cpos. de Mirma 56	O.Merlo	55	49.540	en	345.360	1' 8"	L.P.n.	8/1/83
0A	0L	4L	0L	5 ARPONERA	I.Gorrais	5/57	Arate-Mouche	E.Cufré	8 a vs. cpos. de Ranura 53	R.Ramallo	54	7.525	en	384.455	1'28"1/5	Arg.n.	11/2/83
3L	0L	0S	0S	6 LUCKY THREE	V.Sanguinetti	5/57	Protegido-Queen's	J.Taborda	3 a 4 cpos. de Salon 56	R.Zapata	50	41.260	en	323.990	1'42"	L.P.n.	30/1/83
0L	0L	0L	0L	7 BRIDEA	C.Vera-4	6/57	Brillor-Edea	N.Castro	7 a vs. cpos. de Jonikito 57	P.Juri	51	2.170	en	338.550	1'51"2/5	L.P.n.	16/1/83
2S	1L	6A	0A	8 THE FARID	O.Merlo-3	5/57	Farid-The Lula	A.Garcia	2 a 4 cpos. de A. Cup 56	O.Merlo	55	40.514	en	1.553.124	1'36"1/5	S.In.	2/2/83
0S	1L	2L	2L	9 EPHELIDE	C.Vega	5/57	C.Court-Bolillera	C.Boselli	9 a 12½ cpos. de Klalilah 56	O.Vega	53	33.599	en	876.399	57"2/5	S.In.	16/2/83
4S	2S	4S	6S	10 BAMBITA	J.Gallardo-2	5/57	Rombazzo-Barbarubia	P.Gallardo	4 a 7 cpos. de A. Cup 56	J.Gallardo	53	268.197	en	1.553.124	1'36"1/5	S.In.	2/2/83
6A	6A	5S	3S	11 CORTINERA	H.Blanco-2	5/57	Ligero-Relojeadora	F.Báez	6 a 16 cpos. de Ranura 53	C.Flores	56	78.075	en	384.455	1'28"1/5	Arg.n.	11/2/83

Candid.: THE FARID (8) — Enem.: Bambita (10) — Sport: Cortinera (11)

3ª CARRERA — Pr. MARINERA (final. 2ª doble - com. 3ª doble) - 2.200 Mts. — A las 18.5

(APUESTAS A GANADOR, SEGUNDO, TERCERO, EXACTA Y TRIFECTA)

0S	2S	—	—	1 GAMBUZINO	C.Ramirez-2	3/56	Circinus-G.Fields	G.Desvard	9 a 6¼ cpos. de El Sonriente 56	C.Ramirez	53	243.158	en	1.221.455	1'25"2/5	S.I.p.	6/11/82
0S	0S	0A	—	2 TROIKO	R.Moli-3	3/56	Bastinado-Tasca	F.Hilarrachea	8 a 14½ cpos. de Grec 56	R.Moli	50	1.800	en	1.581.029	2'15"	S.In.	23/1/83
2S	6S	0S	6S	3 RIESGOCYL	O.Cosenza	3/56	Riesgo-Caryl	O.Dominguez	2 a ¾ cpo. de S. de Sol 56	O.Cosenza	56	190.845	en	1.738.085	1'48"2/5	S.In.	12/2/83
6A	3L	4L	6L	4 GINBER	J.Valdivieso	3/56	Bereber-Ginger	D.Gómez	6 a 19½ cpos. de F. Amor 56	J.Va.divieso	56	10.650	en	560.300	1'52"1/5	Arg.n.	30/1/83
0L	0L	0A	0A	5 CIEN COPAS	M.Mercau-2	3/56	S.Caravan-H.Cups	B.Arturo	11 a vs. cpos. de S. de Sol 56	M.Mercau	54	2.515	en	1.738.085	1'48"2/5	S.In.	12/2/83
0S	2A	4S	3S	6 SILERO	M.Lezcano	3/56	S.Anchor-L.Drum	M.Gervasoni	9 a 10 cpos. de Arls 56	M.Lezcano	56	182.482	en	1.795.980	1'50"1/5	S.In.	15/1/83
0S	0S	2S	0S	7 EL JOCOSO	L.Alzamora	3/56	Ecuánime-La Risita	H.Yalet	7 a 14 cpos. de Kazkin 54	L.Triviño	56	266.262	en	2.117.201	1'48"	S.In.	12/2/83
3L	0L	0L	0L	8 VUELTABAJO	R.Cabrera	3/56	Volcanus-Roadmiss	M.Marichelar	3 a 5½ cpos. de S. Dancer 56	J.Azamor	56	2.175	en	283.150	2' 9"1/5	L.P.n.	6/1/83
6S	3A	0A	0A	9 FRAY SENTITAL	A.Scalise-4	3/56	Frari-Semejante	L.Romero	7 a 10 cpos. de Grec 56	A.Scalise	50	46.500	en	1.581.029	2'15"	S.In.	23/1/83
5S	3S	0S	0S	10 CON JUAN MANUEL	H.Libré	3/56	Y.Nahuel-Arruzafa	C.Monina	5 a 8 cpos. de Problemazo 56	M.López	56	121.711	en	1.105.400	1'38"3/5	S.In.	26/1/83
0S	0S	0S	0S	11 EL NOSTALGICO	O.Montenegro-3	3/56	Unanime-Consuelo	M.Martinez	8 a 10½ cpos. de Nemor 56	J.Reynoso	50	4.520	en	1.066.456	1'38"	S.I.p.	15/9/82
0S	—	—	—	12 TORCELLO	I.Guimaraes-2	3/56	Kasteel-La Fenice	A.Giovanetti	7 a 11 cpos. de S. de Sol 56	I.Guimaraes	54	121.160	en	1.738.085	1'48"2/5	S.In.	12/2/83

Candid.: RIESGOCYL (3) — Enem.: Silero (6) — Sport: Gambuzino (1)

4ª CARRERA — Pr. OSIRIS (final. 3ª doble - com. 4ª doble - 1ª ap. cadena) - 1.400 Mts. — A las 18.40

(APUESTAS A GANADOR, SEGUNDO, TERCERO, EXACTA Y TRIFECTA)

0S	3S	3S	3S	1 F. DANCER	H.Libré	3/56	M. Dancer-Frontina	M.Garcia	8 a vs. cpos. de L. Paqueta 56	R.Laltán	56	162.534	en	1.782.635	1'34"2/5	S.In.	6/2/83
0S	0S	0A	—	2 P. CARLA	R.Moli-3	3/56	Pales-Lepet	F.Hilarrachea	9 a 9 cpos. de Sakyla 57	C.Pezoa	56	52.534	en	1.008.393	1'35"2/5	S.In.	26/1/83
—	—	—	—	3 METAMORFOSIS	T.Benitez-4	3/56	Marronier-Tucumán	R.Barachi	Debuta	—		—		—	—	S.In.	1/12/82
0S	3A	0A	4S	4 MADRUGANTE	M.Lezcano	3/56	Practicante-Madrileña	M.Gervasoni	7 a 8 cpos. de M. Pay 56	M.Lezcano	56	182.735	en	922.527	1'23"2/5	S.In.	13/2/83
0A	0S	0A	0A	5 CASCARA QUICK	no correrá	3/56	D.Quick II - Cashasha	R.Vercelli	7 a 13 cpos. de S. Leyenda 56	O.Ayude	55	14.253	en	426.353	1'39"2/5	Arg.n.	13/2/83
0S	—	—	—	5a ISLA DEL SOL	A.Cervantes	3/56	Bunker-Isla de Pascua	R.Enriquez	15 a vs. cpos. de L. Paqueta 56	A.Cervantes	56	3.263	en	1.782.635	1'34"2/5	S.In.	6/2/83
0S	0S	—	—	6 MY TOP	R.Barrios-4	3/56	Redtop-Mahe	F.Bianchimano	10 a 6 cpos. de S. Ball 57	J.Palacios	55	5.244	en	1.827.364	1' 9"2/5	S.In.	12/2/83
2S	2A	2A	5S	7 DI QUE SI	R.Laitán	3/56	Sheet Anchor-Dill	J.Maldotti	2 a la cza. de S. Ball 56	R.Laltán	56	283.745	en	1.827.364	1' 9"2/5	S.In.	12/2/83
0S	3S	0S	—	8 QUE CLARIDAD	V.Centeno	3/56	Angriff-D.Clara	A.Bianchimano	7 a 5 cpos. de S. Ball 56	V.Centeno	55	314.526	en	1.827.364	1' 9"2/5	S.In.	12/2/83
3L	2L	3L	3L	9 FRAU ALCEA	J.Maciel	3/56	Frari-Alceda	J.Calistro	3 a 2½ cpos. de M. Bell 56	J.Vaira	56	33.544	en	208.393	1'21"	L.P.n.	23/1/83
5S	0A	0S	6A	10 CHUZIANTE	R.Ausili-3	Practicante-Churretada		M.Alvarez	4 a 6½ cpos. de P. Body 56	J.Caro	55	11.453	en	1.352.437	1'38"2/5	S.In.	29/12/82
—	—	—	—	11 DISCO BABY	J.Palacios	3/56	Logical-C.Missle	J.Etchechoury	Debuta	—		—		—	—		
2S	4S	0S	3S	12 PAGODE	J.Valdivieso	3/56	Bereber-Pageant	A.Giovanetti	2 a 5 cpos. de S. Marga 56	J.Valdivieso	56	352.634	en	1.682.736	1'23"2/5	S.In.	9/1/83
3S	0S	2S	—	13 LA CIGUEÑA	M.Escagües	3/56	Lacydon-Bersabé	M.Penna	3 a 6½ cpos. de S. Marga 56	M.Escagues	56	235.466	en	1.682.736	1'23"2/5	S.In.	9/1/83
3L	5L	0L	0A	14 NIRIMA	no correrá	3/56	Niriche-Marchesa	N.Caballero	3 a 3 cpos. de Seltiti 56	A.Rivero	55	12.213	en	191.846	1'29"3/5	L.P.n.	23/12/82
0A	0S	—	—	15 S. RIPROVA	no correrá	3/56	S.Poker-Dark Rosa	E.Sánchez	15 a vs. cpos. de Merinante 56	R.Sosa	56	2.115	en	426.353	1'26"2/5	Arg.n.	28/1/83

Candid.: DI QUE SI (7) — Enem.: Pagode (12) — Sport: La Cigüeña (13)

5ª CARRERA — Pr. RECUERDO (final. 4ª doble - com. 5ª doble - 2ª ap. cadena) - 1.000 Mts. — A las 19.10

(APUESTAS A GANADOR, SEGUNDO, TERCERO, EXACTA Y TRIFECTA)

0S	6S	0S	3A	1 CASABLANCA	M.López-2	5/57	Medium-Kasserine	C.Monina	11 a 10 cpos. de Rambouikket 55	V.Sanguinetti	57	79.855	en	877.015	57"1/5	S.In.	22/10/82
4L	0S	5S	6S	2 SAUMATIN	H.Galeppi	6/57	Tocotin-Saumaca	R.Dávila	4 a 1½ cpo. de La Viajante 56	H.Galeppi	50	100.390	en	396.665	1' 7"	L.P.n.	20/1/83
0L	0L	0L	0L	3 GOLD FLOWER	M.Jaca-4	5/57	O.Gold-Semina	A.Lorenzo	12 a 18 ¾ cpos. de Well Sun 53	M.Rodriguez	49	625	en	132.255	1' 6"	L.P.n.	23/9/82
2L	0L	3L	1L	3aSIN ALEGRIA	R.Pastor-4	5/57	C.Este-Mervin Roy	A.Lorenzo	2 a ½ cpo. de La Viajante 56	R.Pastor	56	91.240	en	396.665	1' 7"	L.P.n.	20/1/83
4S	1S	2S	2A	4 GILASAL	no correrá	5/57	Salum-Sigila	L.Bazán	4 a 1 cpo. de R.Gris 56	A.Rivero	53	57.509	en	1.171.510	58"1/5	S.In.	19/1/83
0A	5S	5S	0S	5 ALIOLA	E.Bortulé	5/57	Alisios-Laureola	A.Saleh	9 a 11 cpos. de R.Good 57	E.Bortulé	54	6.695	en	480.850	1'3/5	Arg.n.	13/2/83
0S	1L	1L	2L	6 LA VIAJANTE	J.Azamor-3	5/57	Cimarrón-E.Love	H.Sarina	7 a 6½ cpos. de Opaline 56	J.Igarategui	56	143.910	en	1.636.019	1'24"3/5	S.In.	9/2/83
0S	4L	1L	0S	6aWICKED	J.Igarategui	5/57	Unicornus-W.Mine	H.Sarina	8 a 8 cpos. de Opaline 56	J.Azamor	53	71.340	en	1.636.019	1'24"3/5	S.In.	9/2/83
0A	3S	1S	6S	7 BAJIDEH	O.Montenegro-2	5/57	L.Lambourn-Sardana	C.López	8 a 7 cpos. de Portentosa 56	W.Marcovecchio	50	77.855	en	433.580	1'13"3/5	Arg.n.	2/1/83
0S	0S	6S	0L	8 SULTANICA	D.Hernández-4	5/57	S.Anchor-Malanea	C.Gamarra	10 a 6½ cpos. de R.Gris 56	J.Azamor	50	22.730	en	1.171.510	58"1/5	S.In.	19/1/83
3L	0L	6L	4L	9 BIONICA	C.Dominguez	5/57	Rafaellino-Kalmia	R.Yalet	3 a 1 1/4 cpos. de La Viajante 50	C.Dominguez	57	21.450	en	396.665	1' 7"	L.P.n.	20/1/83
0L	0L	0L	0L	10 ARAI	M.Cardozo-3	5/57	Botavante-Floreando	L.Diaz Padró	11 a vs. cpos. de Opaline 56	L.Haedo	53	2.490	en	1.636.019	1'24"2/5	S.In.	9/2/83
3S	3A	1S	2A	11 BEQUEFIESTA	J.Valdivieso	7/57	Beque-Fifi	N.Agout	3 a ½ cpo. de R.Gris 56	J.Valdivieso	50	388.968	en	1.171.510	58"1/5	S.In.	19/1/83
0L	0A	0A	5S	12 LINDA CORISTA	H.Totoricagüena	8/57	Control-Maranta	R.Encina	14 a vs. cpos. de La Viajante 56	H.Totoricagüena	50	13.745	en	396.665	1' 7"	L.P.n.	20/1/83
4A	0S	4S	5A	13 DEMI MELODY	R.Ferreira	5/57	M.Melody-Demi Lune	C.Fuentes	4 a 3½ cpos. de Pache 51	R.Ferreira	51	11.120	en	206.065	59"3/5	Arg.n.	4/2/83

Candid.: BEQUEFIESTA (11) — Enem.: Bajideh (7) — Sport: Demi Melody (13)

6ª CARRERA — Pr. ANGELUS (final. 5ª doble - com. 6ª doble - 3ª ap. cadena) - 1.400 Mts. — A las 19.45

(APUESTAS A GANADOR, SEGUNDO, TERCERO, EXACTA Y TRIFECTA)

3S	3A	5A	0S	1 EXACCION	C.Pintos-3	3/56	Con Brio-Extorsiva	M.Gervasoni	3 a 5 cpos. de Q.Aventura 56	C.Pintos	51	42.434	en	817.626	1'35"2/5	S.In.	26/1/83
0L	—	—	—	2 PLIGHT PET	V.Sanguinetti	3/56	M.Pet-Plight	D.Pasual	7 a 9 cpos. de Marinante 56	V.San'tti	56	145.363	en	432.635	1'26"2/5	Arg.n.	28/1/83
0A	5L	5L	2L	3 JULIE'S BODY	no correrá	3/56	S.Body-Ricorda	J.Uyemas	15 a vs. cpos. de Estirada 55	V.Centeno	55	700	en	119.130	58"	Arg.n.	19/3/82
6S	0A	0S	—	4 GITANERA	O.Modica-4	3/56	Bereber-Dilly	J.Etchechoury	6 a 7 cpos. de C.Moon 56	O.Medina	55	134.353	en	1.582.736	1'23"2/5	S.In.	9/1/83
0S	—	—	—	5 BALLIANA	R.Ferreira	3/56	S.Ball-Hay Zaina	M.Garcia	8 a 14 cpos. de Divisa 56	R.Ferreras	56	14.645	en	1.372.635	1'9"2/5	S.In.	29/1/83
0S	0S	4A	3A	5aSUEÑA CONMIGO	O.Cosenza	3/56	F.Dreams-Daira	N.Corrado	9 a 5 cpos. de S.Ball 56	O.Cosenza	56	17.283	en	1.824.353	1'9"2/5	S.In.	12/2/83
0A	0A	0L	—	6 LA LEGALISTA	no correrá	3/56	Ladd-Prosperine	C.Boselli	12 a 19 cpos. de S.Leyenda 56	C.Vega	55	2.463	en	426.353	1'39"1/5	Arg.n.	13/2/83
6S	0S	0S	0A	7 BLOODY MARY	M.Abregú	3/56	In Rhythm-S.Tartar	L.Canú	6 a 6 cpos. de Sakyla 57	M.Abregú	56	1.800	en	1.992.836	1'35"2/5	S.In.	26/1/83
0A	5L	0A	3L	8 POETIC MOON	E.Jara	3/56	Menguante-Vida	R.Segato	11 a 14 cpos. de S.Leyenda 56	E.Jara	56	33.625	en	426.353	1'39"1/5	Arg.n.	13/2/83
0A	0A	—	—	9 CICLAMEN	H.Blanco-2	3/56	Utópico-Captivante	E.Martucci	12 a 13 cpos. de O.Margaret 56	H.Correa	51	16.253	en	352.437	58"2/5	Arg.n.	5/9/82
2S	3S	3R-	—	10 BER NARDITA	J.Valdivieso	3/56	Bermellón-M.Nicky	R.Mazzoccolli	2 a 2 cpos. de Sakyla 56	C.Pintos	56	182.735	en	1.992.836	1'35"2/5	S.In.	26/1/83
2L	4L	0L	0S	11 BOMCLIP	H.Falcón-4	3/56	Clipperton-Bonisca	A.Laporta	2 a 7 cpos. de T.Tel 54	H.Falcón	56	42.635	en	582.736	1'28"2/5	L.P.p.	18/1/83
5A	6S	4S	4A	12 MATA MIL	R.Riveiro-2	3/56	Matin-Duchessa	A.Lista	5 a 5 cpos. de Marinante 56	R.Riveiro	56	16.253	en	134.352	1'26"2/5	Arg.n.	28/1/83
—	—	—	—	13 FUMONA	no correrá	3/56	L.Beau-Fuma	R.Amadeo (h)	Debuta	—		—		—	—		
4A	4L	0S	0L	14 LA PIANTA	R.Cabrera	3/56	S.Poker-Cachela	M.Marichelar	4 a 4 cpos. de S.Leyenda 56	J.Val'so	56	12.354	en	426.353	1'39"1/5	Arg.n.	13/2/83
3S	5S	—	—	15 RISQUE	I.Gorrais	3/56	L.Trail-Richelle	E.Barrios	3 a 2 cpos. de Mistrella 56	I.Gorrais	55	234.526	en	1.018.567	58"3/5	S.In.	29/1/83

Candid.: BERNARDITA (10) — Enem.: Risque (15) — Sport: Exacción (1)

7ª CARRERA — Pr. PAS DE QUATRE (final. 6ª doble - com. 7ª doble - 4ª ap. cadena) - 2.000 Mts. — A las 20.15

(APUESTAS A GANADOR, SEGUNDO, TERCERO, EXACTA Y TRIFECTA)

1A	2A	2L	0L	1 HARP	J.Valdivieso	3/56	Nuthatch-Harbour Flower	J.Garcilazo	1 por 3 cpos. de Goldpa 56	J.Val'so	56	140.365	en	551.465	1'40"4/5	Arg.n.	11/2/83
0L	0S	3S	6A	2 SENTENCIA	H.Costantino	3/53	Snow Caravan-Hercinia	R.Cisneros	7 a vs. cpos. de La Tana 56	J.Alvis	56	20.940	en	353.975	2' 7"	L.P.n.	19/12/82
4A	0S	1S	1S	3 MARTINCHA	A.Giannino	3/53	Masqued Dancer-Carpolita	R.Heredia	4 a 3 cpos. de Cara Mia 52	R.Pedernera	52	53.250	en	360.180	1'38"1/5	Arg.n.	26/1/83
3S	2L	1L	0L	4 LINDA CARA	Dudosa	3/53	Pedro Solo-Minegra	D.Cúcolo	3 a 6 cpos. de C. Sound 53	A.Rivero	56	81.815	en	1.098.097	2' 3"	S.In.	19/1/83
4A	1S	4A	4A	5 ADIVINADORA	R.Moli-3	3/53	Athens Moss-Las Bonitas	F.Hilarrachea	4 a 4¼ cpos. de Seem 56	R.Molin	53	17.175	en	250.860	2' 8"	Arg.n.	5/2/83
1S	2S	—	—	6 QUE AVENTURA	V.Sanguinetti	3/53	Atlas-Averia	C.Ferro	1 por 3 cpos. de C. Bari 56	V.Sang'tti	56	403.810	en	814.027	1'35"3/5	S.In.	26/1/83
1S	—	—	—	6aTWINE	J.Maciel	3/53	Cipayo-Twins	J.Torres	1 por 1 cpo. de Ecologia 56	J.Maciel	56	339.252	en	907.122	2' 2"2/5	S.In.	10/11/82
5A	2S	1S	2S	7 ECOLOGIA	H.Castro-3	3/53	Ecuánime-Guastana	V.Rodriguez	5 a 10¼ cpos. de Seem 56	H.Castro	53	51.460	en	250.860	2' 8"	Arg.n.	5/2/83
2A	4A	4A	0S	8 SINTONIZADA	D.Orcellet-2	3/53	Sheet Anchor-La Mañana	M.Gervasoni	2 a 2½ cpos. de Seem 56	D.Orcellet	54	13.840	en	250.860	2' 8"	Arg.n.	5/2/83
0A	1A	0L	0A	9 HABANICA	H.Blanco-2	3/56	Hibernal-Darling Melody	J.Ghigliotti	7 a 16½ cpos. de C. Mia 52	J.Reynoso	53	36.875	en	360.180	1'38"1/5	Arg.n.	26/1/83
4A	1A	—	—	10 DAYTIME	J.Palacios	3/53	Salt Marsh-Night And Day	J.Etchechoury	4 a 17 cpos. de Nide Tradition 56	C.Pezoa	56	86.740	en	235.315	2' 3"	Arg.n.	24/10/82

Candid.: TWINE y Cía. (6a-6) — Enem.: Linda Cara (4) — Sport: Harp (1)

TWINE Y SU COMPLICE, EMPUJAN

No la Elegimos por su Linda Cara en la Séptima

No hay clásico, especial o handicap en el "espeso" programa sanisidrense de mañana. Como la plata más poderosa se vuelca en el séptimo turno, vamos a coincidir con las autoridades que esos dos kilómetros —los del premio "Pas de Quatre"— tienen un magnetismo mayor para las tribunas. No sólo porque en todos los casos la distancia larga apuntala el espectáculo sino porque en el lote de yeguas ganadoras de hasta dos carreras, hay chances lo suficientemente parejas como para hacer del largometraje un suplicio en materia de aciertos. Además, está en la Cadena. ¡Y esa, es razón valedera!

Twine y Qué Aventura "cantan a dúo" por pertenecer ambas al stud ECP. Y como tiran parejo las dos yeguas, les vamos a confiar el pronóstico en ese orden. La hija de Cipayo se despachó un debut exitoso. Había que desafiar el rigor de los dos kilómetros en una primera salida pero así todo, pudo superar por un cuerpo a Ecología en 2'2"2/5 para la misma pista y distancia en que tratará de moverse con toda la fuerza que le da el reloj. En cuanto a su cómplice, también acaba de producir el impacto, fue en la milla donde la hija de Atlas desquitó el metejón del debut y por tres cuerpos en 1'35"3/5 puso la bandera del desafío para quienes busquen discutirle en el futuro. O sea que, aun siendo ambas ganadoras de una, tienen apoyos poderosísimos para no dudar que, en un desarrollo "diagramado" arrasarán con el lote.

Aunque en ese lote esté **Linda Cara** porque esta platense tiene la ventaja del fogueo en la categoría. Luego de ganar, se despachó un valioso 3º de Clerical Sound en 2'3" en el césped. O sea que conoce la distancia, la pista y ya se tuteó con rivales. Además, anda como para que no la lleven por delante las dos favoritas... ¡aunque vengan en patota! Para completar la trifecta, una que en dos ocasiones embocó el disco vencedora: **Harp**.

La primera de ellas fue en el Bosque, por veinticuatro (¡así como leyó!) cuerpos sobre Zaluma en 1'54"4/5, luego de un montón de arrimes repitió en Palermo por tres largos sobre Goldpa en 1'40"4/5 y aunque no ostenta demostraciones "por plata" en el pasto, se encargó Garcilazo de prepararla con los cien puntos. Como para no sentir los tres kilos que está dispensando.

¡Son muy Conocidos!

Veteranos Para un Desquite a Toda "Cuatri"

Hora de veteranos. Cuando llega el desquite... ¡vienen los reclamos! Pero no en el Comisariato sino en las condiciones del premio "Pohenix", donde 19 rivales que pasan los cuatro años (¡y el forastero Cosmos llega a los siete!) se van a jugar la vida antes de presentar los papeles de la jubilación. Cotejo de difícil pronóstico donde finaliza la exacta doble y se juega una "Cuatri" de esas que pueden llegar a cifras siderales. Vamos a intentar aclararla: **Mad Party** le pide desquite a **Quilqueño** que acaba de superarlo por ventaja mínima en 1'21"1/5 para la misma pista y distancia. Indudablemente, dos elementos que se conocen de memoria, para el primero de ellos el resultado reciente fue un "volver a correr" porque anda con la guardia baja y para el descendiente de Yuste, la ocasión de retornar al césped donde le ganó a Super Jet en 57"3/5, mejorando grande una patinada en Palermo. Fuerzas parejas por donde se lo busque, kilos muy parecidos a los del reciente enfrentamiento y el reloj que los elogia sin retaceos. Con eso alcanza para tirarse contra el malón que andará en los partidores.

Pero el viajero **Cosmos**, con sus siete "pirulos" no puede quedar marginado. Máxime que llega desde Rosario con un jockey de lujo como Angel Barattucci, que en el 4º de Quilqueño a cuatro cuerpos se encontró todos los golpes perdidos en el desarrollo y que aseguran que por el Independencia tiene ensayos de esos que "rajan la arena". El cuarto lugar se lo dejamos a **Sol y Cielo**, 3º de Quilqueño el el cotejo que es común denominador para los rivales.

O sea que se conocen todos de memoria y si ya estuvieran en una cuatrifecta... ¡por qué no insistir con sus nombres! La historia se repite y, en una de esas, el cobro también...

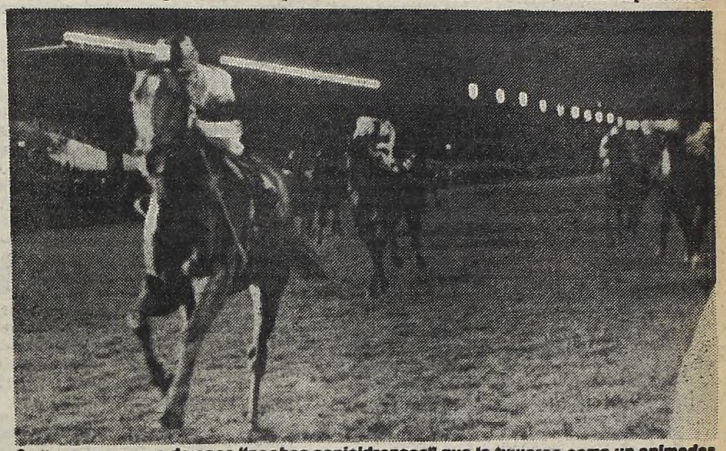

Quilqueño en una de esas "noches sanisidrenses" que lo tuvieron como un animador principalísimo. Viene de ganarles a todos y por allí, en el desquite, paga un montón.

8ª CARRERA — Pr. ETHIOPIA (final. 7ª doble - com. 8ª doble - 5ª ap. cadena) - 1.400 Mts. — A las 20.50

(APUESTAS A GANADOR, SEGUNDO, TERCERO, EXACTA Y TRIFECTA)

0S — — —	1	LA LIRICA	no correrá	3/56	Estribo-Lycra	L.Calone	13 a vs. cpos. de L Paqueta 56	W.Marcovecchio	56	70.040	en	1.687.190	1'34"4/5	S.In.	6/2/83
2A — — —	2	TRIFERA	V.Sanguinetti	3/56	Minera II-Caressing	J.Reviriego	2 a 7 cpos. de Clodha 56	R.Desward	54	8.735	en	124.935	1'12"1/5	Arg.n	26/11/82
0A — — —	3	MAUREEN	P.Sahagian	3/56	Ocean Bar-Moura	R.Pellegata	7 a 10 cpos. de Navia 53	P.Sahagian	56	22.396	en	320.724	1'12"2/5	Arg.n	7/8/82
0S — — —	4	MALETERA	R.Ferreira	3/56	Masqued Dancer-Soy Tuya	M.A.Teves	8 a 9 cpos. de Nira 56	R.Ferreira	56	20.865	en	1.625.393	57"1/5	S.In.	29/1/83
6S 0S 0S —	5	BRIO'S GLEAM	x.x.	3/56	Brio Khan-Golden Gleam	A.Benitez	6 a 11 cpos. de Salvorada 54	C.Gómez	56	1.470	en	932.971	1'9"3/5	S.In.	12/2/83
0L 0A 0S 0S	6	PILERA NIGHT	B.González-4	3/56	Roman-Ramiosa	C.Abad	8 a 13 cpos. de Burladora 56	B.González	50	2.390	en	227.005	1'49"	L.P.n.	27/1/83
0A 4S 0S 0A	7	FRAU AMOROSA	J.Núñez-2	3/56	Frari-Vera L'Amour	M.Catapano	11 a vs. cpos. de Realmente 56	J.Maciel	56	51.110	en	309.373	1'97"3/5	Arg.n	29/10/82
0S 0A — —	8	UHANA	J.Valdivieso	3/56	El Botija-Utopía	O.Lorenzo	13 a vs. cplos. de G. Aventura 56	H.Costantino	56	45.433	en	814.027	1'45"3/5	S.In.	26/1/83
0S 0S 0S —	9	GALANTONA	J.Aguirre	3/56	Gallión-Santulona	A.García	12 a vs. cpos. de M. Tel 56	J.Aguirre	50	260	en	619.752	1'36"4/5	S.In.	28/12/82
3A 3A 5A 0S	10	CHRISTMAS CARD	O.Tabares-3	3/56	Mount Athos-Carta Abierta	A.Etchart	3 a 6½ cpos. de Timbradora 54	O.Tabares	53	51.390	en	557.385	1'21"	Arg.n	5/2/83
2S 4S 4S 4S	11	FRAU PRODIGA	J.Palacios	3/56	Frari-Soy Pronta	J.Etchechoury	2 a 1½ cpos. de Unus 56	J.Palacios	50	185.010	en	1.215.334	1'23"2/5	S.In.	9/1/83
3S 0S 0S 2S	12	SALTEADA	R.Laitán	3/56	Snow Caravan-Absoluta	J.Maldotti	3 a 3 cpos. de Canadá 53	R.Laitán	56	167.137	en	1.436.856	1'11"3/5	S.In.	12/2/83
5S 5A 3A 5S	13	LEGEND PRESS	E.Liceri	3/56	Unipress-Larochette	N.Caballero	5 a 4½ cpos. de Socia Ball 53	E.Liceri	56	178.169	en	182.452	1'9"1/5	S.In.	12/2/83
0L — — —	14	PIOLA PIOLA	R.Barrios-4	3/56	Vervain-Bellouca	F.Blanchimano	13 a vs. cpos. de M. Ball 56	R.Buonocore	50	5.105	en	208.530	1'21"	L.P.n.	23/1/83
5L 6L 0A 0S	15	ZAMORANA ERRE	G.Sena	3/56	Jorgeerre-Zaffarina	A.Bianchimano	5 a 7 cpos. de Burladora 56	G.Sena	50	8.270	en	227.005	1'49"	L.P.n.	27/1/83

Candid.: TRIFERA (2) — *Enem.: Salteada (12)* — *Sport: Frau Pródiga (11)*

9ª CARRERA — Pr. ARAUCANO (final. 8ª doble - com. 9ª doble - 6ª ap. cadena) - 1.000 Mts. — A las 21.20

(APUESTAS A GANADOR, SEGUNDO, TERCERO, IMPERF. Y TRIFECTA)

2L 1L 0S 0S	1	INESPERADO	H.Uñates-4	4/57	M.Money-Fraichir	R.Escalante	2 a 1 cpo. de Pompibe 56	J.Caro	50	25.345	en	183.960	1' 6"	L.P.n.	20/1/83
3A 2S 4A 0S	2	SAXSAX	H.Arias-4	4/57	M.Money-Gran Fama	A.Colomé	3 a 3½ cpos. de S. Drink 57	M.Arias	53	167.460	en	773.360	1' 6"1/5	Arg.n.	13/2/83
0S 6S 3S 3S	3	PETUS	C.Vega	4/57	Guillermo-Martynia	J.Lofiego	7 a 4½ cos. de I. Kels 56	F.Sarmiento	56	204.411	en	2.029.583	57"3/5	S.In.	1/1/83
0L 0L 0L 0S	4	PEDIATRA	J.Azamor-3	4/57	Old Gold-Paciencia	R.Montiel	9 a vs. cpos. de No No 56	J.Azamor	50	4.910	en	100.450	2'11"	L.P.p.	4/11/82
0S 0 0S 0A	5	BACHARACH	H.Libré	4/57	Bdashd-La Jugada	R.Sarachi	10 a 15 cpos. de Araucán 57	H.Libré	57	249.566	en	2.189.393	56"1/5	S.In.	6/2/83
6S 0S 0S 1S	6	RESONANTE	O.Dominguez	4/57	F.Fingers-Laida	E.Perdomo	6 a 13 cpos. de Cincinaty 57	O.Dominguez	57	139.699	en	1.327.419	1'23"4/5	S.In.	28/11/82
0A 1L 6S 2L	7	EL MALANDRA	M.Planas-3	4/57	B.Jerry-Gilers	A.Fuertes	8 a 8½ cpos. de S. Drink 57	M.Planas	54	17.280	en	773.360	1' 6"1/5	Arg.n.	13/2/82
0S 0A 1A 0S	8	TUCUMAN	J.Corso	4/57	Francis U.-La Ambiciosa	J.Comas	11 a vs. cpos. de I. Kels 56	M.Planas	56	12.794	en	2.029.583	57"2/5	S.In.	1/1/83
0S 5A 0S 2A	9	GRAN SHOWMAN	E.Bortulé	4/57	Atlas-Broadcast	R.Martinez	15 a vs. cpos. de Cincinaty 57	H.Cost'no	57	75.279	en	1.327.419	1'23"4/5	S.In.	28/11/82
0S 4S 6S 0S	10	COLMAR	C.Giussi-2	4/57	Redtop-La Champagne	R.Saavedra	9 a 13 cpos. de Araucán 57	C.Giussi	55	70.123	en	2.183.393	56"1/5	S.In.	6/2/83
6A 0S 5A 5A	11	EXPERIMENT	F.Sarmiento-2	4/57	Ecuánime-Eglantine	R.Heredia	6 a 5 cpos. de C. Preferido 57	F.Sarmiento	53	11.355	en	671.835	58"4/5	Arg.n.	28/1/83
0A 4S 0S 5S	12	RUNNING TIMES	O.Montenegro-3	4/57	R.Words-Tempestiva	M.Martinez	11 a 15½ cpos. de S. Drink 57	O.Mon'gro	54	28.895	en	773.360	1' 6"1/5	Arg.n.	13/2/83
1S 2S 0S 0A	13	LOST	I.Gorrais	4/57	L.Trail-C.Blanche	E.Barrios	1 por 1 cpo. de A. Fiel 57	I.Gorrais	50	191.539	en	1.040.080	56"2/5	S.In.	2/2/83

Candid.: SAXSAX (2) — *Enem.: Resonante (6)* — *Sport: Petus (3)*

10ª CARRERA — Pr. PATRIA (final. 9ª doble - com. exacta doble) - 1.600 Mts. — A las 21.55

(APUESTAS A GANADOR, SEGUNDO, TERCERO, EXACTA Y TRIFECTA)

4A 0S 3S 6S	1	MACROCOSMOS	J.Jarcovsky	6/57	Macro-Chatarrita	M.Teves	4 a 9½ cpos. de Juniors 56	J.Jarcovsky	55	15.440	en	158.170	1'56"	Arg.n.	11/2/83
0A 0S 0S 0S	2	VASCO QUICK	N.Núñez-4	6/57	C.Quick II-V.Ligera	R.Rodriguez	7 a 15½ cpos. de Paleón 57	J.Caro	55	6.685	en	378.610	1'26"3/5	Arg.n.	13/2/83
0L 0L 0A 0L	3	PHILL	J.Martinez-4	5/57	Samos III-Petronella	E.Sauro	11 a vs. cpos. de S.Wood 52	H.Granea	53	1.040	en	76.190	29"3/5	L.P.n.	28/6/81
6A 0S 3L 1L	4	PAPAMOA	J.Burgos	5/57	pappe II Linaria	G.Pedernera	6 a 13 cpos. de Juniors 57	V.Centeno	57	40.380	en	158.170	1'56"	Arg.n.	11/2/83
4S 0S 0S 4S	5	AMARKO	no correrá	5/57	Unicornus-Achupalla	C.Dacosta	4 a 7 cpos. de B.Carter's 56	H.Libré	56	188.650	en	1.638.999	1'10"4/5	S.In.	9/2/83
2S 0S 2S 4S	6	PRESTIGIADO	C.Ramírez-2	7/57	Celeno-C.Roja	R.Rojas	2 a 1½ cpo. de F.Beau 56	A.Lencinas	51	97.579	en	1.246.351	1'38"2/5	S.In.	23/1/83
0L 0L 0L 6L	7	GAUCHO LUCERO	no correrá	7/57	Platinado-Recas	M.Martinez	14 a vs. cpos. de Safarad 54	E.Brown	51	550	en	83.010	1'41"2/5	L.P.n.	21/7/81
6L 6S 5L 3L	8	VINTZI	H.Artigas	5/57	Vin Vin-Mitzi	P.Spinelli	6 a 5 cpos. de Salmon 56	P.Armada	50	31.995	en	251.295	1'28"3/5	L.P.n.	6/1/83
0L 0L 1L 3L	9	LEX BRONZ	O.Aguirre	5/57	Bronzino-La Mattesam	C.Mascazzini	13 a vs. cpos. de S.Popular 57	J.Azamor	53	1.565	en	122.575	1'26"2/5	L.P.n.	3/12/81
0S 5S 0A 0S	10	BLACKING	no correrá	5/57	Faridoon-Blackball	M.López	10 a vs. cpos. de T.Did 56	P.Armada	56	26.426	en	430.565	1'4/5	S.Ip.	22/6/82
6A 2L 5L 0L	11	JONITO	R.Cabrera	5/57	Jónico-Frencha	M.Marichelar	6 a 14½ cpos. de Paleón 56	R.Cabrera	50	4.345	en	378.610	1'26"3/5	Arg.n.	13/2/83
0A 5S 5S 5S	12	TALISMAN BLUFF	R.Díaz-4	5/57	S.Bluff-Teconsegui	R.Saavedra	7 a vs. cpos. de Abject 56	C.Giussi	53	7.306	en	440.000	1'4"4/5	Arg.n.	4/2/83
2S 2S 0L 0L	13	MANIJAZO	M.Cañedo	5/57	P.Solo-Manija	H.Anóble	2 a 2 cpos. de Republicano 57	M.Cañedo	57	227.229	en	1.590.103	1'24"3/5	S.In.	29/1/83
3A 2A 4S 6A	14	SIGNANTE	O.Ilarione	5/57	Practicante-Signora	L.Ramer	3 a 3½ cpos. de Abject 56	O.Ilarione	56	110.790	en	4.400.000	1'41"1/5	Arg.n.	4/2/83

Candid.: MANIJAZO (13) — *Enem.: Signante (14)* — *Sport: Macrocosmos (1)*

11ª CARRERA — Pr. PHOENIX (final. exacta doble) - 1.400 Mts. — A las 22.30

(APUESTAS A GANADOR, SEGUNDO, TERCERO, IMPERF. Y TRIFECTA)

0S 0S 0L 0L	1	MANCHON	J.Bretón	5/54	Mantopan-La Iliada	N.Grigera	10 a 10 cpos. de Hilarante 54	J.Bretón	54	8.800	en	2.094.314	1'23"1/5	S.In.	16/2/83
0A 0L 0L 0L	1a	RANCHITO	no correrá	5/51	Ribadeo-Winjeel	J.Urdangarín	12 a 14 cpos. de Paleón 56	J.Val'so	55	3.225	en	378.610	1'26"3/5	Arg.n.	13/2/83
0S 2S 1S 1S	2	QUILUMPA	X.X.	5/55	Q'Metido-O.Night	J.Meigar	8 a 7 cpos. de Thaut 56	M.Sarati	54	125.501	en	1.151.739	1'25"1/5	S.In.	10/11/81
6S 2S 3A 4S	3	OTOÑO	no correrá	6/51	Climber-Eolida	H.Padula	6 a 5½ cpos. de.Hilarante 54	D.Orcellet	55	101.302	en	2.094.384	1'25"1/5	S.In.	16/2/83
6S 4S 0L 1L	4	NOVICIO	H.Prieto	5/56	F.Fingers-Mornita	A.Haim	6 a 6½ cpos. de Recobrado 56	H.Prieto	56	131.789	en	966.142	1'47"3/5	S.In.	26/11/82
0A 0A 4S 4S	5	BARQUIERO	E.Figueroa	4/53	Eslavo-Barquera	M.Menéndez	11 a vs. cpos. de Pelo e Puma 56	E.Figueroa	56	510	en	362.130	1'47"1/5	Arg.n.	18/2/83
5L 0S 1S 6S	6	PASTIZALES	M.Cardozo	8/51	P.Fuerte-Pelicana	H.Bravo	5 a 5 cpos. de B. Pourri 54	C.Ve'quez	50	17.680	en	354.650	1'25"4/5	L.P.n.	23/1/83
6S 0S 6L 6S	7	EL NEVADO	D.Suarez-4	6/52	Atlas-S.Show	L.Diaz Padró	6 a 15 cpos. de S. Pub 56	V.Centeno	50	27.954	en	1.245.321	1'47"2/5	S.In.	6/2/83
0S 0S 0S 0L	7a	ETELBON	N.Hernández	7/51½	Barranga-Etelvine	J.Jiménez	11 a 12½ cpos. de Hilarante 54	M.Her'dez	53	8.800	en	2.094.314	1'23"1/5	S.In.	16/2/83
0S 0S 5L 0L	8	SELECTISIMO	M.Bertorini	6/52	El Exclusivo-Baleares	M.Lopez	7 a 7½ cpos. de Recobrado 56	M.Bert'ni	53	15.625	en	966.142	1'47"3/5	S.In.	2/2/83
2S 0S 4S 2S	9	MAD PARTY	J.Oural	6/54	Psidium-F.Fete	E.Garcia	2 a v/min. de Quilqueño 56	H.Cost'no	56	436.629	en	1.242.340	1'21"1/5	S.In.	2/2/83
4S 5R 1R 1R	10	COSMOS	A.Baratucci	7/53½	Pappe II-Terruny	N.Merli	4 a 5 cpos. de Quilqueño 56	A.Bar'cci	50	133.885	en	1.242.340	1'21"1/5	S.In.	2/2/83
4S 3R 1R 0R	10a	THE EMPIRE	J.Valdivieso	4/56	Unicornus-A. Star	F.Ricchi	4 a 8 cpos. de Soltador 54	M.Fe'tti	56	79.240	en	1.534.497	57"1/5	S.In.	9/2/83
0A 0A 0S 0A	11	I. BLUE	Barrios	5/53	Cipol-B.Night	I.Suárez	9 a 15½ cpos. de El Genio 54	J.Alvis	52	3.576	en	476.150	2'9"1/5	Arg.n.	26/12/82
6S 0A 5S 0S	11a	KETURCA	S.Criado	5/51	Hot Turk-La Ketu	A.Saleb	6 a 12 cpos. de Barfleur 56	J.Albornoz	56	5.675	en	386.712	1'25"4/5	S.In.	29/12/82
1S 0A 1S 0S	12	QUILQUEÑO	J.Alvis	6/52½	Yuste-Sanquilca	H. del Piriz	1 por v/min. de M. Party 56	J.Alvis	51	123.110	en	1.242.340	1'21"1/5	S.In.	2/2/83
2A 4S 0S 5S	13	MANDRAKIN	R. Rossi	7/51	Pepenador-M.Song	J.Espindola	2 a 1½ cpo. de C. Man 56	R.Rossi	55	24.765	en	368.235	1'24"2/5	Arg.n.	18/2/83
5S 5S 1S 3S	14	PONELE	M.Jaca	6/51	Platon-Misa Kendall	O. Izaguirre	5 a 9 cpos. de Soltador 54	J.Tocci	53	171.821	en	1.534.497	57"1/5	S.In.	9/2/83
3S 1S 6S 6S	15	SOL Y CIELO	J.Jarcovsky	6/53½	Society II-P.Mia	J.Garcia	3 a 3 cpos. de Quilqueño 56	J.Jarcovsky	50	340.826	en	1.242.340	1'21"4/5	S.In.	2/2/83

Candid.: MAD PARTY (9) — *Enem.: Quilqueño (12)* — *Sport: Cosmos (10)* — *Lance: Sol y Cielo (15)*

HIPODROMO ARGENTINO

COMPETIDORES Y MONTAS PARA EL VIERNES

1ª Carrera — A las 17
Pr. Goleada 1.000 Mts.
(Com. Apuesta Doble Extra)
1 Veterinaria 57, J. Igarategui
2 Saint Die 57, L. Alzamora
3 Ami 57, P. Durán
4 Benmar 57, X.X.
5 Mina 57, H. Blanco
6 Boca Chica 57, O. Cosenza
7 Romulinha 57, M. Jaca
8 Echando Mala 57, A. Muñoz
9 Calpiriña 57, H. Costantino

2ª Carrera — A las 17.30
Pr. Rumbita 2.000 Mts.
(Fin. Ap. Doble Extra)
1 Calatrava 54, J. Abregú
1A Creta 54, J. Palacios
2 Filosa 54, M. Bertorini
3 Loggetta 54, O. Dominguez
4 Funny Top 57, C. Ramírez
4 A Heliaca 54, M. Arias
5 Caledonia 54, R. Sosa
6 Karmen 57, H. Costantino
7 Baby Dancer 57, M. Lezcano
8 Vianena 54, I.Guimaraes

3ª Carrera — A las 18.05
Pr. Distel 1.000 Mts.
(Com. 2ª Ap. Dob. Extra)
1 Almastyto Hué 57, M. Jara
2 Saxsax 57, M. Arias
3 Cons Six 57, M. Cañedo
4 Hamburgante 57, R. Desvard
5 El Malandra 57, J. Corso
6 Inesperado 57, H. Uñates
7 Rey Mago 57, R. Pastor
8 Negro Hechi 57, P. Garnica
9 Neolinho 57, R. Laitán

4ª Carrera — A las 18.40
Pr. Queluz 1.000 Mts.
(Fin. 2ª Ap. Doble Extra)
1 Estirón 57, J. Maciel
2 Yunot 57, N. Mezzotero
3 Electroni 57, M. Escagües
4 Palo de Agua 57, P. Durán
5 King Edward 57, J. Valdivieso
6 Ciclope 57, X.X.
7 All Red 57, J. Caro
8 Nibelungo 57, R. Sosa
9 Mi Tarro 57, R. Pastor
10 Romfuo. J. Mansilla

5ª Carrera — A las 19.25
Pr. Juan Pueblo 1.800 Mts.
(Com. 1ª Ap. Doble Extraordinaria)
1 Traffic Ticket 56, J. Palacios
2 Tenue 56, J. Cervantes
3 Brunette 56, P. Molina
4 Rozagante 56, H. Libré
5 Buona Sera 56, J. Caro
6 Rezagante 56, P. Peralta
7 Chita 56, C. Vera
8 Pensante 56, C. Pintos
9 Duenda 56, J. Bretón
10 Luz Tel 56, J.Valdivieso
11 Habermok 56, M.H. López

6ª Carrera — A las 20.10
Pr. California 1.400 Mts.
(Fin. 1ª Ap.Dob.Extraordinaria)
1 Gaucho Bravo 57, P.Sahagián
2 Mocho 57, I. Gorrais
3 Purple Sunset 57, H. Galeppi
4 Raigalero 57, A. Cervantes
5 Kaibano 57, M.Mercau
6 Medirrim 57, A. Ferraras
7 Maguntino 57, J. Azamor
8 Quick Prel 57, R. Laitán
9 Meneado 57, J. Aguirre
10 Mío 57, A. Tarraño
11 Run Mister 57, M. Rodríguez
12 El Vasco Aspero 57, V. Centeno
13 Scepter 57, O.Merlo
14 Párrafo 57, J. Caro
15 Amigo Fiel 57, D. Orcellet

7ª Carrera — A las 20.55
Pr. Irancy. 1.000 Mts.
(Com. 2ª Ap.Dob.Extraordinaria)
1 Luque 56, M.Lezcano
2 Don Veridico 56, J. Núñez
3 Volver 56, H. Olivera
4 Alpha Canon 56, R. Zalazar
5 Don Gasparo 56, C. Bertoldi
6 Snow Pastor 56, G.C.Rojas
7 Plegador 56, J. Corso
8 Aguauno 56, N. Schneider
9 Buenazo 56, R. Laitán
10 El Bruto 56, J. Tocci
11 Dr. Pato 56, J. Maciel
12 Atomicity 56, J. Abregú
13 El Yalón 56, J. Caro
14 Vitreasano 56, P. Garnica
15 Yabacuy 56, A. Rivero

8ª Carrera — A las 21.40
Pr. Ambigua 1.200 Mts.
(Fin.2ª Ap.Dob.Extraord.)
1 Menow 55, J. Burgois
2 Lindo Pampa 57, A. Medina
3 Belsino 57, R. Cabrera
4 Cuartel 57, R. Buonocore
5 Brujo Bluff 57, J. Palacios
6 Copión 57, R. Barrios
7 Bing Kant 57, J. Gallardo
8 Miss Money 54, T. Benitez
8 A Rancho Fiel 57, L. Cassiodoro
9 Hijo Bayo 57, M. Cardozo
10 Aralito 55, J.Michelli
11 Factual 57, E. Martinez
12 Ernesto Pedro 57, R. Pastor
13 Don Montero 57, O. Frávega
14 Tirol 57, X.X.
15 Guri Capo 57, I. Gorrais

EL GLOBO DE LA SUERTE

HOY: QUINIELA PROVINCIAL - 20 PREMIOS - 21 HS.
HOY: QUINIELA NACIONAL - 20 PREMIOS - 21.30 HS.

MAÑANA: QUIN. PROVINCIAL - 20 PREMIOS - 21 HS.

Favoritos a la grande			Demorados a los premios		
23	56	78	09	45	61

MAÑANA: QUIN. NACIONAL - 20 PREMIOS - 21.30 HS.

Atrasados a la grande			Demorados a los premios		
Centena	Decena	Unidad			
6	4	5	81	44	62
23 s	24 s	20 s	43 s	39 s	24 s

Ultimas 14 grandes		FAVORITOS:	Tres cifras atrasadas a los premios
369	572	A la grande	Centena
070	836	22-34-43	9
910	200		Decena
769	118	A los premios	0
386	469	09-32-64	Unidad
816	398		8
219	460		

Ambos demorados a la grande			El dato de CRONICA		
47	48	96	61	79	88

MAÑANA: CORDOBA - 10 PREMIOS - 22 HS.

Favoritos a la grande			El dato de CRONICA		
07	19	38	44	71	94

QUINIELA
(Sorteo de anoche)

1º	460	11º	573
2º	945	12º	424
3º	292	13º	414
4º	771	14º	261
5º	579	15º	799
6º	845	16º	487
7º	547	17º	674
8º	129	18º	496
9º	387	19º	054
10º	432	20º	141

PROVINCIA
(Sorteo de anoche)

1º	914	11º	818
2º	213	12º	620
3º	779	13º	554
4º	052	14º	318
5º	801	15º	242
6º	954	16º	783
7º	182	17º	724
8º	937	18º	553
9º	251	19º	672
10º	592	20º	272

LOTERIA DE TUCUMAN
(Sorteo de anoche)

1º	con $2.000.000.000	23.881	6º	" "	2.700.000 23.036
2º	" " 90.000.000	34.189	7º	" "	2.700.000 36.647
3º	" " 30.000.000	45.690	8º	" "	2.700.000 45.647
4º	" " 24.000.000	2.906	9º	" "	2.700.000 47.751
5º	" " 15.000.000	4.815	10º	" "	2.700.000 50.756

GOBIERNO BONAERENSE APROBO UN PRESTAMO A LOS TRABAJADORES

Tampoco hoy Abrió la Pista

Por una parte, los plazos casi agotados para el Jockey Club de la Provincia de Buenos Aires, por otra, un respiro a los trabajadores mediante la suma subsidiada por el Poder Ejecutivo para paliar su situación que ya es desesperante. Dos alternativas surgidas ayer en el largo, espinoso y doble debate que tuvo como escenario el despacho del gobernador **Aguado** y el del ministro de Economía, doctor **Pou**. La entidad —hasta ahora— concesionaria del hipódromo, volvió a pedir $ 58.000 millones de crédito para pagar salarios, otra suma no determinada para capital de trabajo, suspensión del 4,5 % de imposición a la actividad hípica y que el gobierno provincial les coloque un totalizador. ¡Casi nada!

La respuesta del gobierno, representado por el titular de Economía, fue terminante: **no se accede a las demandas, fundamentándola en que es idéntico al primer pedido que ya fuera denegado. Pero con un agregado, o sea la perentoria intimación a que antes de cuarenta y ocho horas, el Jockey Club reabra las pistas y antes del 1º de marzo tenga normalizada la actividad hípica.** En un estado de cosas así, ambas intimaciones parecen sumamente difíciles de cumplir, habida cuenta que el Jockey Club aparece ubicado como en el primer momento: o sea, sin resolver nada, "quemando naves y nombres", porque ahora se agita el de **Jorge Antonio** quien habría demostrado su interés por apoyar económicamente a la entidad.

De todos modos, ahora los plazos tienen fecha. Y lo suficientemente cercana como para pensar que el cerco se está estrechando.

● AYUDA A LOS TRABAJADORES

Mientras tanto, aprobó el Poder Ejecutivo provincial un préstamo por la suma de $ 3.000 millones para ser distribuido entre los 950 empleados mensuales y los 500 por reunión, que será entregada el jueves. Se estima que corresponderá a cada uno de los trabajadores la suma de dos millones ley que —según informó el gobernador Aguado— deberán ser reintegrados en el momento que los trabajadores perciban sus sueldos. Es un poco de oxígeno.

● LA DESIDIA ES TOTAL

Hoy volvieron a estar herméticamente cerradas las pistas. Solo un funcionario presente, el gerente del Jockey Club, y dos personas de vigilancia se encontraban en el hipódromo junto a la permanente guardia montada por CRONICA. O sea que ya el primer punto de la intimación no encontró eco de parte del Jockey Club. El escenario de los eucaliptus sigue siendo una triste y caduca estructura.

¡TANTO VA EL CANTABRO A LA FUENTE!

Muy buen parte del reloj sanisidrense, con El Cantabro a la cabeza porque los 1'3" y el final de 12" merecieron el visto bueno de los cronometristas. Veamos el informe completo que ofreció nuestra gente de cancha:

(Cuarta de arena, normal)

EL CANTABRO, O.Zapata, 1.000 en 1'3" con 12" de final, de los 2.000 a los 1.000; PROPICIO, V.Sanguinetti, 1.000 en 1'3"1/5 con 12"1/5 de final; ULTRAJE, V.Sanguinetti a la par de ELECTRONIC, M.Escagües, 600 en 35"3/5; SENECIO, S.Giménez, 1.000 en 1'4"3/5; REACTIVA, J.Romero, 800 en 49"3/5; DOCTOR PANGARITO, G.Sena, 1.000 en 1'2"1/5; PINTURICCHIO, V.Sanguinetti, 800 a entera voluntad en 52" del opuesto; NIBELUNGO, O.Domínguez, a la par de NAGUAL BRAVO, R. Sosa, 600 en 36"2/5; DESTINATION, J. Palacios, 1.000 en 1'4" de los 2.000 a los 1.000; SHADICAN, A.Giannino a la par de BOLD LEGRAND, J.Valdivieso, 800 en 49"3/5; KARMEN, H.Constantino a la par de CRETA, J.Palacios, 1.000 en 1'4"2/5; CUIZA, J.Michelli a la par de PESTO, H.Blanco, 800 en 50"; DOCTOR MANET, D.Orcellet, 600 del opuesto en 35"4/5; INDIGO BLUE, R.Barrueco, 700 en 42"; CLERICAL SOUND, J.Aguirre, 800 en 49"3/5; MONEY JOHN, M.Abregú, 1.200 en 1'16"1/5; FIGILA, O.Cosenza a la par de NUESTRA, O.Conti, 600 en 36"1/5; DON VERIDICO, J.Núñez, 600 en 36"2/5; JUEZ DE PAN, R.Laitán a la par de DONALD, O.Mansilla, 1.000 cómodo en 1'6"3/5; LE TRIANON, H.Libré a la par de EMPEROR, I.Desvard, 600 en 36"2/5; MICHELET, V.Sanguinetti, 1.000 en 1'4".

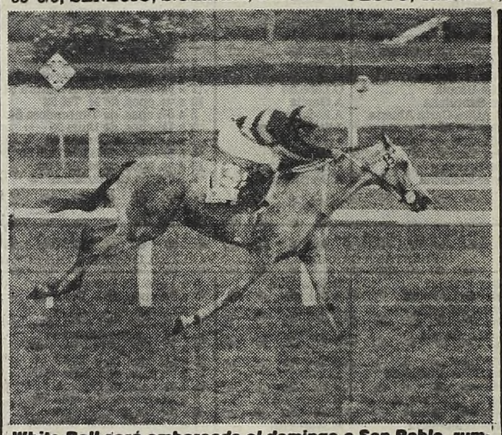

White Ball será embarcado el domingo a San Pablo, rumbo al internacional. Luego de verlo hoy ¡trae dólares!

WHITE BALL

En 2'11", Pasaporte Otorgado

Como broche de oro a su preparación local, con la mira puesta en los dólares del clásico paulista, White Ball se despachó 2'11" muy cómodo en la pista palermitana. Indudablemente, el nombre del tordillo de Ferro es obligado encabezamiento a una actividad que así traducen nuestros cronometristas:

(Pista grande, normal)

WHITE BALL, O. Ayude, 2000 de floreo en 2'11", los últimos 1600 a la par de MAZORQUERO, C. Verdasco en 1'43" con 12"2/5 de final, dominando el primero por tres cuerpos; INDIA SEDUCTIVA, H. Costantino, 1400 en 1'28"2/5; CHAMBERY, A. Tarraño, 1000 en 1'3"; KALULA, H. Prieto, 1000 en 1'5"2/5; MYSTIQUE, L. Calvette, 1000 de codo en 1'1"3/5; LEGIONARIO, V. Criado, 1400 en 1'30"; BRUNNETTE, P. Molina, a la par de EL JOVEN, R. Ausili, 1000 en 1'2"; PRINCESA ELVIRA, O. Labanca, a la par de CASADISTANTE, P. Molina, 1200 en 1'16"; YATOR, O. Ayude, 1000 en 1'1", los últimos 800 LA PAR DE TORCAZA BAR, C. Verdasco en 48"3/5; ROCKFORD, R. Almirón, 1000 en 1'5"; UNIPRIX, H. Castro, 800 en 48"3/5; MARGINADOR, E. Liceri, 600 en 34"; LORRAINE, J. Caro, 700 en 43"3/5; PELIGRO QUICK, R. Ricoy, a la par de EL TORMENTO, en pelo y peón, 800 en 49"3/5; EL CURRO, M. Mercau, 700 de codo en 42"; SOFAIFA, J. Caro, a la par de LA PITUCONA, C. Sanguinetti; y MADUREIRA, O. Labanca, 700 en 44"; ISLAM, R. Riveiro, a la par de FAT FOAL, A. Ramos; 800 en 49"2/5; EL MANUEL, M. Mercau, 800 en 49"; ECLIPSIS, E. Liceri, 800 en 50"2/5; NIÑO SOLO, M. Mercau, 700 en 42"2/5.

HIPODROMO ARGENTINO

COMPETIDORES Y MONTAS PARA EL DOMINGO

1ª. CARRERA — A las 16.15
Pr. Piensa Mal 1.800 Mts
(Com. la Apuesta Triple)
1 Troiko 56, O. Zapata
2 Peligro Quick 56, R. Ricoy
3 Papo Honor 56, C. Picullo
4 Niño Solo 56, M. Mercau
5 Chambery 56, A. Tarraño
6 Mejorado 56, L. Cassiadoro
7 Fauchu 56, J. Lavia
8 Jolly Roger 56, S. Videla
8A Picaro Dancer 56, M. Lezcano
9 Lengue 56, M. Planas

2ª. CARRERA — A las 16.50
Pr. Rutilante 1.200 Mts.
(Cont. Apuesta Triple)
1 Orchestra 55, R. Laitán
2 Ladys Hand 55, V. Sanguinetti
3 Pretty Luz 55, R. Sosa
4 Suntake 55, M. Planas
5 Rasca 55, M. Lezcano
6 La Dormida 55, J. Batruni
7 Repiqueteada 55, C. M. Gómez
8 Frau Saturnalia 55, M. Bertorini
9 Senescale 55, P. Garnica
10 Bare 55, A. De Arriba

3ª. CARRERA — A las 17.30
P. Villares 1.600 Mts.
(Final. Apuesta Triple)
1 Abundante 57, H. Blanco
2 Solidago 57, R. Laitán
3 Scout 57, J. Barrionuevo
4 Berber 57, O. Tabares
5 Indian Dancer 57, J. Martínez
6 Lucky Osuna 57, J. Valdivieso
7 Pintadillo 57, J. Palacios
8 Piensa Claudio 57, X.X.
9 Subdire 57, C. Vera
10 Parné 57, X.X.
11 Tumbayo 57, D. Pascuariello

4ª. CARRERA — A las 18.10
Pr. Dr. Ray 1.600 Mts.
(Com. Apuesta Doble Extraord.)
1 Bold Pingo 56, E. Jara
2 El Cantabro 56, O. Zapata
3 Brujo Quick 56, X. X.
4 Cabaretero 56, M. Lezcano
5 Full of Sun 56, C. Vera
6 Galapagos 56, M. Sarati
7 Offset 56, A. Tarraño
8 Join Hippie 56, J. Mansilla
9 Kalmud 56, H. Libré
10 Mister Crest 56, O. Frávega

5ª. CARRERA — A las 18.50
Pr. Clear Sun 1.000 Mts.
(Fin. Apuesta Doble Extra)
1 Niño Canchero 56, E. Figueroa
2 Hinterland 56, J. Maciel
3 Dandy Bird 56, A. Sandoval
4 Blackvega 56, R. Laitán
5 Roble Quick 56, R. Laitán
6 Milhojas 56, L. Triviño
7 Dr. Fermin 56, O. Conti
8 Alpha Danger 56, R. Zalazar
9 Gran Perfume 56, O. Tabares
10 Tanum 56, V. Sanguinetti
11 Duncan Play 56, G. Sena
12 Good Gold 56, O. Ilarione
13 Pattern 56, D. Suárez
14 Doctorcito 56, E. Martinez
15 Wink 56, J. Aguirre

6ª. CARRERA — A las 19.30
Pr. Moliere 1.400 Mts.
(Com. la Apuesta Doble Extraord.)
1 Bella Hall 57, V. Sanguinetti
2 Brio's Tip 57, V. Centeno
3 Te Musita 57, A. Medina
4 Funny Top 57, C. Ramírez
5 Petite Pau 57, R. Cabrera
6 Lorraine 57, J. Caro
7 Margit 57, H. Blanco
8 Bed Just 57, R. Sosa
9 Degradee 57, A. De Arriba
10 Whispers 57, M. Sarati
11 Fratelli 57, R. Desvard
12 Frau Lilly 57, P. Molina
13 La Gloria 57, R. Laitán.

7ª. CARRERA — A las 20.15
Pr. Cnel. Pringles 1.000 Mts.
(Finaliz. la Ap. Doble Extraordinaria)
1 Salariado 59, V. Sabin
2 New Trefle 59½, X. X.
3 Hulk 56, E. Jara
4 Ultraje 59½, V. Sanguinetti
5 Cotejado 59½, J. Burgois
6 Sendex 56, J. Palacios
7 Dunbar 56, X. X.
8 Suman 56, J. Maciel
9 Nagual Bravo 56, R. Sosa
10 Marginador 56, E. Liceri
11 Trintell 56, J. Valdivieso
12 Turfman Press 56, A. Tarraño.

8ª. CARRERA — A las 21
Pr. Vacación 1.000 Mts.
(Com. 2ª. Apuesta Doble Extraordinaria)
1 Taura Peñi 56, M. Mercau
2 Bobolito 56, A. Ramos
3 Watkins Glen 56, C. Pintos
4 All Time 56, G. Sena
5 El Americano 56, C. Domingo
6 Fortin Quieto 56, R. Cabrera
7 Gran Bonete 56, A. Medina
8 Conde Evaristo 56, R. Sosa
9 Nolody 56, H. Castro
10 Soy Peluquero 56, A. Real
11 Rieskilon 56, J. Cervantes
12 Murvlon 56, R. Cepeda
13 Dr. Solaro 56, X. X.
14 Faustus 56, O. Merlo

9ª. CARRERA — A las 21.45
Pr. Bamaru 1.400 Mts.
(Final. la 2ª. Ap. Doble Extraordinaria)
1 Eternity Music 57, C. Vera
2 Legionario 57, S. Criado
3 So Brash 57, C. Giussi
4 Drummer 57, O. Frávega
5 Ventajoso 57, P. Garnica
6 Chico Pausa 57, R. Buonocore
7 Buguet 57, M. Jaca
7A Chicorito 57, F. Rivero
8 Paleon 57, J. Oural
9 Comedy 57, J. Jarcovsky
10 Januario 57, C. Labeque
10A Republicano 57, O. Ayude
11 Tamu Mignon 55, R. Zalazar
11A Tan Negro 55, O. Tévez
12 Con Rulo 57, P. Sahagián
13 Run 57, M. Sarati
14 Boy Carters 57, P. Peralta
15 Fray Ido 57, O. Labanca
16 Viñador 57, J. Banega.

César Isella y una Desmentida

Noticias procedentes de Córdoba, señalaban ayer a la tarde una inquietante información. El protagonista, según la versión, era el folklorista **César Isella**, quien habría tenido un accidente, "estando a punto de perecer ahogado en aguas del lago San Roque, al zozobrar un velero en el que navegaba".

Para desmentir la información y tranquilizar a familiares, amigos y admiradores, se apersonó en nuestra redacción el mismo César Isella, quien manifestó: **"Me aterra realmente esta imaginería. No fui a bañarme, ni tengo velero, ni sé nadar. Así que todo esto es una versión antojadiza y notoriamente falsa, nacida de alguien con mucha fantasía imaginación... Sí, es cierto que hasta ayer (por el domingo) estuve en la provincia de Córdoba, que estuve en Carlos Paz, pero todo lo que hice por la zona fue comer asado y tomar vino con amigos. Afortunadamente, nada de lo informado es cierto".**

Aclarada la cuestión, para tranquilidad de todos los que quieren bien a Isella, éste nos contó sus pasos futuros: **"Seguiré mi gira por el interior del país. Ya di unos 70 recitales desde que llegué hasta ahora. Mañana** (por hoy, martes), **estaré en el Bauen nuevamente y el fin de semana en Mar del Plata y Villa Gesell, para luego hacer las valijas y partir para Europa".**

—¿Qué lugar de Europa?

—Voy el 15 de marzo a Suecia, Finlandia, Dinamarca y España. El público escandinavo se ha prendado mucho de nuestras canciones. Ya estuve en abril en esos países nórdicos y la recepción es tremenda. Incluso llegan a traducir los temas y cantarlos. Yo traje, por ejemplo, las tres versiones de "Canción con todos", en sueco, en danés y en finlandés. Antes se interesaban mucho por la música, ahora especialmente por las letras. Incluso noto que hay una pequeña admiración por nuestra juventud.

Finalmente Isella, **"sano, sin veleros, y con más ganas de trabajar que nunca"**, nos dice que en estos días saldrá un long play con sus canciones más populares que se llamará "Resurrección de la alegría", que en mayo, saldrá "Para volver cantando" con todas sus nuevas canciones

PEDRO Y PABLO, EN SHOW GRATUITO

"Lo más digno de rescatar de todo esto es la solidaridad de la gente. Tenemos que ayudarnos entre nosotros" —nos dijeron, entre otras cosas, tres de los integrantes de un grupo de jóvenes colaboradores que, junto al grupo parroquial de la localidad de **Monte Chingolo**, trabajan permanentemente en beneficio de un comedor infantil que semanalmente organiza almuerzos para todos los chicos del barrio. Ellos se acercaron a la redacción de CRONICA para hablarnos de su actividad y sus proyectos.

—¿Cómo se formó esta organización?

—En un principio las señoras de "Caritas" organizaban estos almuerzos. Cuando nos enteramos quisimos ayudar y aquí estamos.

—¿En qué forma colaboran?

—Buscamos auspiciantes para nuestra obra. Es increíble, pero los que más colaboran son los que menos tienen, la gente a la que no le sobra nada. También organizamos charlas de medicina preventiva que se imparten en el barrio todos los miércoles. Y ahora hemos conseguido que Pedro y Pablo vengan a tocar absolutamente gratis en beneficio nuestro.

—¿Cómo se acercaron a ellos?

—Hablamos con su representante, y en ese mismo momento nos contestó "Para eso estamos". Eso es algo que nos da muchas ganas de seguir adelante. La solidaridad... Ellos arreglaron para poder venir, a pesar de que tenían que viajar al extranjero.

—¿Cuándo y dónde será el recital?

—El domingo 27 de febrero, a las 17.30, en los terrenos de Kolping (de la obra católico-social). La entrada saldrá 50.000 pesos, para que de esa forma todos tengan acceso al recital. Quisimos hacerlo en Kolping y no en un club, porque queremos que la gente que se acerque vea nuestras necesidades.

—¿Qué destinos tendrán las recaudaciones?

—El dinero será destinado a la compra de comestibles, guardapolvos y zapatillas para los 300 chicos que asisten del comedor. Un objetivo que merece ser tomado en cuenta. Solo es necesario que se acerquen a ellos personas con los mismos ideales para ayudar a encontrar una salida a la situación en la que han caído millones de argentinos. Un ejemplo digno de ser imitado.

Todos son bien recibidos, y por demás apreciados cuando hacen o tratan de hacer, en favor de los chicos del barrio.

Pero lo que más trae la "paz al corazón" es ver cómo personas ocupadas, no se limitan a dejar sus ayudas, sino que dejan también parte de su tiempo para los niños.

Cine en Cifras

No son pocas las sorpresas que deparó el último fin de semana. Si bien **"E.T."**, **"El shock"** y **"Gran Hotel Excelsior"** siguen encabezando, en ese orden, la tabla de recaudaciones, se observaron sensibles mermas en la cantidad de espectadores que acudieron a verlas. A corta distancia de la tercera se situó **"La mujer de mi amigo"**, algo digno de destacar si se piensa que es un estreno, lo mismo que **"Hospital del terror"**. **"Solos en la madrugada"**, en cambio, va por su décimotercera semana, y continúa concitando interés. Ni qué decir de **"Los aristogatos"**, que, aunque décima, sigue siendo un clásico preferido por los chicos, aunque haga 11 semanas que está en cartel, y como reposición. La altura del mes se refleja en los totales, ya que cayeron a **90.996**, sobre 93.381 de la semana anterior.

LAS "TAQUILLERAS"

PELICULA	ESPECT.	SEMANA
"E.T. EL EXTRATERRESTRE"	15.431	9ª
EL SHOCK	12.417	3ª
GRAN HOTEL EXCELSIOR	7.842	9ª
LA MUJER DE MI AMIGO	7.808	1ª
HOSPITAL DEL TERROR	5.949	1ª
SOLOS EN LA MADRUGADA	3.676	13ª
NACE UNA ESTRELLA	3.576	1ª Rep.
1990 - LOS GUERREROS DEL BRONX	2.861	3ª
EN LA QUIETUD DE LA NOCHE	2.622	8ª
LOS ARISTOGATOS	2.265	11ª Rep.

SUS CARTAS ESTAN ECHADAS

◊ M	♠ U	◊ U	♡ C	♣ D	◊ C	♠ N	♣ E	◊ H	♡ U	♠ P	♣ J
♣ E	♡ I	♣ L	♡ D	♠ O	♣ O	♡ A	♣ P	♠ C	♡ E	♠ O	♣ A
♡ L	♣ R	◊ A	♠ M	◊ S	♣ A	◊ N	♡ C	♣ M	◊ O	♡ O	♠ A
♣ A	♡ R	♠ S	◊ V	♠ D	♡ A	◊ E	♠ E	◊ D	♠ A	♡ Z	♣ Ñ
♡ O	♣ A	◊ A	♡ N	♠ M	◊ D	♠ O	◊ E	♣ N	◊ S	♣ A	♠ R

En estos 60 naipes se encuentra encerrado un mensaje para usted. Acaso se trata de un augurio o de una advertencia que no deberá desestimar. Para dar con el mensaje que corresponda al lector, éste debe proceder de la siguiente manera: si su nacimiento se ha registrado entre los días 5 y 11 (no importa el mes) elegirá PICAS; si se ha producido entre los días 12 y 19, TREBOL; si lo fue entre los días 20 y 27, DIAMANTE, y finalmente, si su advenimiento al mundo aconteció entre los días 28 y 4, su palo será CORAZONES. Una por su orden leyéndolas de izquierda a derecha, las letras que llevan las cartas correspondientes a la fecha en que nació y escríbelas. Así obtendrá el mensaje.

ORGULLO

Director Argentino Asombra a Críticos

PARIS, 22 (ANSA).— El argentino **Mauricio Kagel** se presentó recientemente conduciendo la orquesta **Colonne** —se trata de una cooperativa de músicos— con un programa que atrajo la atención del público y asombró a la crítica. Esta última sostiene que **Kagel** es un director riguroso y técnico, con un gran sentido de la disciplina. El programa estuvo compuesto por **"The Unanswered Question"**, de **Charles Ives**, la versión de un concierto del propio **Kagel** con el extraño título de **"Rrrrrrr"** —siete movimientos, cada uno correspondiente a cada **"r"**; **Szenario"**, que la televisión suiza encargó a **Kagel** para acompañar la banda sonora de **"El perro andaluz"**, de **Luis Buñuel.**

TV PROGRAMA TV

14.00 (11) **VERONICA EL ROSTRO DEL AMOR - Teleteatro**
Verónica Castro - German Kraus.

(13) **CINE DE SIEMPRE**
"La doctora quiere tangos" Mirtha Legrand.

14.30 (7) **EL SHOW DE LA VIDA - Periodístico**
Héctor Larrea - Juan Alberto Mateyko.

(9) **EL RAFA - Teleteatro**
Alberto de Mendoza - Carlos A. Calvo.

15.00 (11) **AMOR GITANO - Teleteatro**
Arnaldo André - Luisa Kuliok.

16.00 (2) **EL DERECHO DE NACER - Teleteatro**
Verónica Castro.

(7) **TELEJUEGOS - Infantil**
Gachi Ferrari, Cecilia Charre y su perrito "Alfonso".

(9) **MI NOMBRE ES LARA - Teleteatro**
María de los Angeles Medrano - Mario Pasik.

(11) **NUESTRO CINE**
"El último piso". Zully Moreno.

16.30 (13) **JUGUEMOS EN EL 13 - Infantil**
Willy Ruano - Teresita Llado.

17.00 (2) **BUSCANDO NOVIA A PAPA - Serie**
Bill Bixby.

(9) **HAWAII - 5-0 - Serie**
Jack Lord.

17.30 (2) **LA ISLA DE GILLIGAN - Serie**
Bob Denver.

18.00 (2) **LOS DOS MOSQUETEROS - Serie**
Peter Duel.

(7) **SEÑORITA MAESTRA - Teleteatro**
Cristina Lemercier - Jorge Barreiro.

(9) **APRENDER A VIVIR... '83 - Teleteatro**
Orlando Carrió - Guillermo Montes.

(11) **LA HORA DE CAROZO Y NARIZOTA - Infantil**

(13) **MUJER POLICIA - Serie**
Angie Dickinson.

19.00 (2) **OCHO SON SUFICIENTES - Serie**
Dick Van Patten - Dian Hyland.

(7) **EL SHOW DE LA PANTERA ROSA**
Dibujos animados.

(9) **DE 7 A 8 DE LA TARDE - Periodístico**
Betty Elizalde - César Mascetti - Silvio Huberman.

(11) **SI LO SABE CANTE - Entretenimientos**
Roberto Galán.

(13) **TODOS LOS DIAS LA MISMA HISTORIA - Teleteatro**
Beatriz Taibo - Luis Medina Castro.

20.00 (2) **EL GRAN CHAPARRAL - Serie**
Leif Erickson - Linda Cristal.

(7) **CASIE Y CO - Serie**
Angie Dickinson.

(9) **COMBATE - Serie**
Vic Morrow.

(11) **DE LO NUESTRO CON HUMOR - Folklórico**
Quique Dapiaggi.

(13) **BUENAS NOCHES ARGENTINA - Periodístico**
Daniel Mendoza - Sergio Villarruel.

21.00 (2) **LAS CALLES DE SAN FRANCISCO - Serie**
Karl Malden.

(7) **60 MINUTOS - Periodístico**
María Larreta - Enrique A. Mancini.

(9) **SOLA - Telecomedia**
Zulma Faiad - Gerardo Romano.

(11) **PROYECCION 86 - Deportivo**
Platense vs. Nueva Chicago.

(13) **LA FAMILIA INGALLS - Serie**
Michael Landon.

22.00 (2) **STARSKY Y HUTCH - Serie**
David Soul - Paul Michael Glaser.

(7) **VIVA LA RISA - Humorístico**
Camila Perisse - Mario Sánchez.

(13) **EL MUNDO DEL ESPECTACULO**
"Intimidades de una adolescente". Natalie Wood.

22.30 (9) **NOSOTROS Y LOS MIEDOS - Teleteatro**
"Miedo al desamparo".

23.00 (2) **OWEN MARSHALL - Serie**
Arthur Hill - Lee Majors.

(7) **INCREIBLE PERO REAL - Documentales**
Cathy Lee Crosby.

(11) **SABOR DE PELIGRO - Documentales**
Chuck Connors.

23.30 (11) **NOTICIAS A LA MEDIANOCHE - Periodístico**
A. Repetto - J. Marchetti.

24.00 (2) **ARCHIVO CONFIDENCIAL - Serie**
James Garner.

(7) **ATC INFORMA - Periodístico**
Pedro Dizán

(9) **CONOCIENDO BUENOS AIRES**
Adolfo Jasca.

(13) **SEPTIMA EDICION - Periodístico**
Rodolfo Pousá - Jorge Jacobson.

0.30 (7) **TRASNOCHE**
Primera sección: "Flamingo Road". Stella Stevens. Serie.
Segunda sección: "Diagnóstico". George Peppard. Serie.

(13) **TRASNOCHE**
Primera sección: "Vidocq". Claude Brasseur. Serie.
Segunda sección: "Kung-Fu". David Carradine. Serie.

PARA LOS CHICOS ARTISTAS

Todos los lunes, miércoles y viernes, de 9 a 12, al igual que el sábado próximo y los domingos 20 y 27 de marzo, hasta el 3 de abril, se realizarán en el Parque Centenario los Talleres Recreativos Culturales, patrocinados por la secretaría de Cultura de la Municipalidad de Buenos Aires. Dichos talleres están abiertos a niños y adolescentes, **entre los 9 y los 16 años**, en las áreas de Plástica (dibujo, pintura, "collage"), Música (coros y organización instrumental: flauta, guitarra y percusión), Teatro (expresión corporal, mímica, técnicas para la improvisación) y Literatura (iniciación, cuento y poesía). Los participantes deben presentarse con sus propios elementos de trabajo, documento de identidad y la autorización escrita de sus padres. La entrada es libre, previa inscripción en la escuela ubicada en **Río de Janeiro 946**, Capital.

La comuna brinda así la posibilidad para aquellos que sienten la necesidad de expresarse en el marco de su creatividad.

SADAIC: DONACION A HOSPITAL DE MARDEL

En un breve y sencillo acto el presidente de **SADAIC**, Roberto Pansera, hizo entrega de una importante donación a las autoridades y a la cooperadora del Hospital Materno Infantil de Mar del Plata. De esta manera la Sociedad Argentina de Autores y Compositores de Música, totalizó la suma de seiscientos millones de pesos que fueron distribuidos en tres nosocomios locales. En esta oportunidad, Roberto Pansera, quien se hallaba acompañado por el director general de SADAIC, doctor Abel Aristegui, manifestó que éste era el aporte de todos los autores y compositores argentinos, que una vez más estaban presentes al servicio de la comunidad. **"Esta contribución** —agregó Pansera— **viene a reafirmar el carácter de la entidad que presido: civil, mutualista y sin fines de lucro. Esperemos que otras entidades también se decidan por acudir solidariamente en ayuda de aquellos que lo necesitan. Y yo espero tener la suerte de seguir cumpliendo en nombre de todos los autores y compositores este tipo de actos".**

SE DESANGRO EL TANGO EN ADIOS A ROSANNA FALASCA

El definitivo adiós a Rosanna Falasca fue dado ayer por una verdadera multitud de admiradores, amigos, colegas y familiares de la joven desaparecida, en el cementerio de la Chacarita donde tuvo lugar la inhumación de sus restos, poco después de las 16. Entre las figuras más caracterizadas del ambiente tanguero y el espectáculo en general, se encontraban en tal triste momento el actor, animador y showman Bergara Lewman, el cantor Jorge Sobral, Amelita Baltar, quien fuera esposa del intérprete y compositor Astor Piazzolla, el maestro Héctor Varela y el actor Juan José Miguez, quien había acompañado a Rosanna en una filmación. Emocionado, Miguez, que conocía a la joven estrella desde su infancia, la definió como "el ángel rubio" de la canción ciudadana. Todos los testimonios que la prensa pudo captar pese a su respetuosa actitud, coinciden en describir a la intérprete desaparecida como una artista disciplinada y una persona de excepcionales cualidades.

Tras el velatorio, que se llevó a cabo en una finca de la calle Moldes, el barrio tanguero de Colegiales, tal como informara CRONICA ayer, quienes quisieron acompañar a Rosanna hasta su última morada, se encolumnaron tras la carroza que portaba su féretro poco antes de las 16. Así una extensa caravana de automóviles particulares realizó el penoso trayecto hacia la necrópolis del Oeste, donde se dieron cita numerosas figuras del ambiente artístico y televisivo. Quienes acompañaron a la joven estrella en vida, no quisieron faltar a la hora de su prematura muerte.

Pero no sólo colegas del ambiente y familiares estuvieron allí. También anónimos admiradores se acercaron como pudieron, algunos a pie, para despedir a la cantante. La popularidad de Rosanna, probada ya en vida a través de la audiencia que tenían sus actuaciones televisivas, se reafirmó, póstumamente, con esa multitud que se concentró silenciosa en torno del ataúd, cuando éste descendió al foso para el definitivo descanso.

Gran cantidad de público y sus acongojados familiares, colegas y amigos concurrieron ayer a Chacarita para dar el último adiós a la malograda Rosanna Falasca.

UN ENFERMO MENOS: El que anda muy contento es **Nito Mestre** ya que el martes pasado le quitaron el yeso y ahora puede andar de un lado para el otro sin problemas. Y tal fue la alegría del **"Ceniciento"** que a su manager **Peter Deantoni,** no se le ocurrió mejor idea que organizarle en una quinta, un terrible **"party"** del que participaron todos los integrantes del grupo y algunos allegados muy íntimos a él. La **"festi"** fue tan **"legal"** que hasta no se consumieron muchos litros de alcohol... Debe ser cierto que, ¡nos estamos poniendo un poco aburridos!

CAMBIOS: Estamos en condiciones de anunciar que uno de los grandes de este **"circo"** realizará un cambio en su **"banda"** y según nuestros informantes (por no decirles **"soplones"**), el nuevo integrante se **"tocaría todo"**; hasta tal punto, que el astro lo fue a buscar a su casa... ¿Será para tanto?

CHARLY AL TUTTI FRUTTI: Está confirmado. **En marzo saldrá el libro de Charly García,** aunque todo depende de que **"Carlitos"** se acuerde de ponerle nombre. Parece que el título, va a ser tan loco, que no quiso que otro lo bautizara. Y ya que estamos con el **"men"** de los **bigotes bicolor,** les **"tiramos"** un par de fechas de su próxima gira que comenzará en marzo: 4, 5 y 6 en Obras; 11, Bahía Blanca; 13, Comodoro Rivadavia; 18. Neuquén; 19, Gral. Roca; 20, Bariloche; 25, Mendoza y 25, Tucumán.

NUEVAS ONDAS: Esta sección intentará en su medida, ayudar aquellos grupos o solistas que vengan **"matando"** desde abajo. En nuestra primera entrega, nos acordamos de un grupo de rock melódico que tuvo una descollante actuación en el Festival Paralelo de La Falda y que casi interviene en la programación central de no haber surgido un problema de alojamiento. Su nombre y préstenle mucha atención, es BARRIO. Cuidado que suenan bastante prolijito y su cantante, **"mata..."**

MERCEDES DE AMERICA: La **"Negra"** Sosa piensa tomarse unos días de vacaciones para ultimar los detalles de su película y realizar algunas sesiones de grabación, para luego partir de gira por toda América. La fecha de inicio del montado periplo, está programada para marzo - abril; mientras tanto, Mercedes se presentará en Comodoro Rivadavia, Puerto Madryn y Trelew, (miércoles, jueves y viernes, respectivamente)... ¡el que madruga...!

LA CONTAMOS CORTITA: Flor de **"fallutos"** resultaron los Van **Halen** ya que sus vivas a nuestro país y demás loas, fueron también realizados con idénticos argumentos en Uruguay. Hasta cantaban: **..."Oh. Uruguay, como te quiero, porque eres el más lindo y el mejor país del fútbol..."** Por suerte, que la nuestra, por lo menos rimaba mejor, ¡quizá les caímos más simpáticos..!

SOBRE LLOVIDO MOJADO: Ese parece ser el lema de **Celeste Carballo,** "la voz femenina del rock", ya que en **La Falda** se tuvo que bancar flor de chaparrón; en tanto que el sábado, en el Italpark, no solo se largó a llover, sino que además se cortó la luz. Pero igualmente, la vocalista terminó **"matando"**.

USTED Y LOS ASTROS

ACUARIO
(21 de enero al 19 de febrero)
Se confirma plan de trabajo, las ganancias más adelante. En amor, obre con comprensión. Se aleja malestar de salud.

PISCIS
(20 de febrero al 20 de marzo)
Altibajos en su trabajo, mantenga todo en orden. En amor, no de importancia a una discusión. Salud mejorando.

ARIES
(21 de marzo al 20 de abril)
Se aleja inconveniente en su trabajo, amigo trae la solución. En amor, gratos momentos. Active tarea en el hogar.

TAURO
(21 de abril al 22 de mayo)
No se desanime ante retraso en plan de trabajo. En amor, simpatía y comprensión. Se confirma proyecto personal.

GEMINIS
(23 de mayo al 21 de junio)
Buen día de trabajo, salen tareas atrasadas. En amor, encuentro inesperado. No se desentienda de plan familiar.

CANCER
(22 de junio al 21 de julio)
Es el momento de activar plan de trabajo. En amor, no dé motivo de discusión. Se aclara situación en el hogar.

LEO
(22 de julio al 21 de agosto)
Se confirman nuevas tareas, obre sin temor. En amor, de usted depende el éxito. Vigile la salud. Suerte en juego.

VIRGO
(22 de agosto al 22 de setiembre)
Colabore con compañeros en asunto de trabajo. En amor, analice sus sentimientos. Evite discusión en el hogar.

LIBRA
(23 de setiembre al 22 de octubre)
No tome decisión apresurada en su trabajo. En amor, todo tiende a mejorar. Se confirma proyecto personal. Salud.

ESCORPIO
(23 de octubre al 21 de noviembre)
No permita retrasos en tareas bien encaminadas. En amor, buenos momentos. Se confirma proyecto en el hogar.

SAGITARIO
(22 de noviembre al 21 de diciembre)
Apoyo de persona de experiencia en nuevas tareas. En amor, de usted depende una decisión. Buena noticia de amigo.

CAPRICORNIO
(22 de diciembre al 20 de enero)
No tome decisión apresurada en su trabajo. En amor, todo continúa bien. Se aclara situación difícil. Salud.

UNA MUJER, EN BOCA DE TODOS

Nada desdeñables son las cifras de concurrencia a los cines que exhiben **"La mujer de mi amigo"**. Si bien el filme recién entra en su segunda semana de proyección, todo parece indicar que estamos frente a un nuevo éxito de taquilla. En tal sentido, son apreciables atractivos los que ofrecen las bellas **Sydne Rome, María Rosa Ommagio y Diana Merisi,** a cuya belleza se suma lo reidero de la trama, que permite el lucimiento de **Ugo Fangareggi** (foto), **Carlo Delle Piene y Simón Andreu.** En el **Gran Rex, Capitol** y salas de barrio.

HIJO DE DELON, LIBRE

PARIS, 22 (AFP).— El hijo del actor francés Alain Delon, Anthony, inculpado de robo y tenencia de armas, fue puesto en libertad anoche, y abandonó la prisión de Bois D'Arcy, en las afueras de París, donde permanecía encarcelado desde el pasado 31 de enero, se supo de buena fuente.

Anthony Delon salió de la cárcel en automóvil, sentado al lado de su padre, que poco antes había penetrado en el interior del penal.

Ni uno ni otro hizo declaraciones.

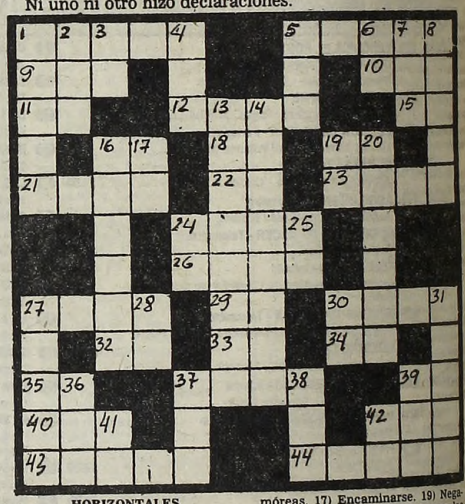

HORIZONTALES

1) Poema dramático con música. 5) Causar daño. 9) Otorgar, donar. 10) Bisonte, europeo. 11) Preposición. 12) Dios egipcio del sol. 15) Río de Siberia. 16) Adjetivo posesivo. 18) Artículo determinado. 19) Símbolo químico del Sodio. 21) Ave rapaz usada en cetrería. 22) Forma del pronombre personal. 23) Rezar. 24) Hace hoyos en la tierra. 26) Trabajo excesivo y penoso. 27) Ave zancuda. 29) Sufijo de nombres abstractos. 30) Habitación principal. 32) Contracción. 33) Nota musical. 34) Símbolo químico del Estroncio. 35) Artículo neutro. 37) Tela ligera y transparente. 39) Apócope de suyo. 40) Une, enlaza. 42) Hijo de Noé. 43) Masa grande de piedra, pl. 44) Nombre de mujer

VERTICALES

1) Ciudad de Ucrania a orillas del Mar Negro. 2) Alimento hecho de harina fermentada cocida al horno. 3) Terminación del infinitivo. 4) Piedra consagrada del altar. 5) Dádiva, gracia. 6) Antílope del Africa del Sur. 7) Anilla rígido de madera o metal. 8) Hurtar. 13) Figura de retórica. 14) Sitio poblado de olivos, pl. 16) Arbol de la familia de las móreas. 17) Encaminarse. 19) Negación. 20) Rasgar ligeramente con las uñas. 24) Símbolo químico del Calcio. 25) Prefijo negativo inseparable. 27) Máquina de tejer. 28) Sufijo usado en química. 30) Vocal repetida. 31) Toma para sí. 36) Autillo, ave nocturna. 37) Fluido aeriforme a temperatura y presión constante y ordinaria. 38) En ese lugar. 39) Arbol leguminoso. 41) Sigla de Antes de Cristo. 42) Conozco.

(La solución mañana)

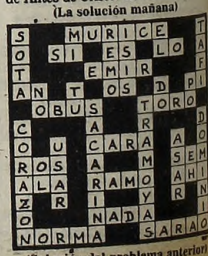

(Solución del problema anterior)

HOY

★ A las **19,** en el **Centro Cultural Las Malvinas** (ex galerías Pacífico), **"Hojas dispersas"**, recital poético de **Kitty Hallan.**

★ A las **19.30** (en segunda función, a las **21.30**), en Corrientes 1994, proyección de **"Libre"**, cortometraje de A. Manrique, y "Fulgor rojo sobre el Kladno".

★ **Aniversario** del nacimiento de **Luis Sandrini.**

GUIA DE CINES Y TEATROS ★ GUIA DE CINES Y TEATROS ★ GUIA DE CINES Y TEATROS

TEATROS

★ **PTE. ALVEAR. Manzana de las Luces. Perú 222. 46-6076.** Jueves a domingos a las 21: "LA TABERNA DEL CUERVO BLANCO", de Alicia Muñoz. Una versión libre de "A la cacatúa verde", de Arthur Schnitzler. Dir. E. Torchia. Interpreta. Grupo Taller.

★ **PTE. ALVEAR. Jardines del Museo Fernández Blanco. Suipacha 1422. 46-6076.** Diariamente a las 21.30: ORGANIZACION TEATRAL PRESIDENTE ALVEAR presenta: "ANDAR POR LA TIERRA" nuevo unipersonal de INDA LEDESMA con poemas de Cisneros, Lope de Vega, García Lorca y otros. Martes descanso. Loc. en vta.

★ **PTE. ALVEAR. Jardines del Museo Larreta. Obligado 2139. 46-6076.** ORGANIZACION TEATRAL PTE. ALVEAR presenta "LA VENGANZA DE DON MENDO" de Pedro Muñoz Seca. Dir. Julio Ordano. Con Alicia Bruzzo, Nelly Prono, Manuel Callau y elenco. Martes a domingos a las 21.30. Loc. en vta.

★ **MUNICIPAL GENERAL SAN MARTIN. Corrientes 1530. 46-8611. Sala Martín Coronado.** Jueves a las 21.30: "PERIFERIA", de O. Viale. Con U. Dumont, Ch. Ruiz, A. de Grazia y elenco. Dir.: A. Boero. Mús.: J. Castiñeira de Dios. Pl.: $ 60.000. Loc. en vta. **Sala Casacuberta.** Jueves a las 21.30: "EL CASAMIENTO DE LAUCHA" de R. J. Payró, sobre adaptación de O. Pellettieri y T. Stilman. Con A. Ugo, M. E. Mobi, S. Corona y elenco. Dir. O. Pellettieri. Pl.: $ 60.000.

★ **ASTRAL. Corrientes 1639. 46-5707/9964.** LA GRAN REVISTA 1983: ALBERTO ANCHART, RODOLFO ZAPATA y GUADALUPE en:

A TODO ASTRAL

Con Carlitos Scazziotta, Korneta, Gloria y Eduardo, la orquesta de Armando Pontier y la actuación especial de Gloria Díaz. Martes a sábado a las 21 y 23. Domingos a las 20 y 22. Loc. en vta.

★ **BAMBALINAS. Chacabuco 947. 27-0619.** La obra de Alfredo Zemma: "LIDERES". Dir. Alfredo Zemma. Jueves y viernes a las 21.30. Sáb. a las 22.30. Dgos. a las 21. Juev. y dgos. pop. Est. y jub. 50% de desc.

★ **BLANCA PODESTA. Corrientes 1283. 35-2592.** MIGUEL ANGEL SOLA y BETIANA BLUM en:

CAMINO NEGRO

P.m.18. Con Juan Leyrado. Dir. Laura Yusem. Mar. a vier. a las 21.30. Sáb. a las 20.30 y 23. Dgos. a las 21. Est. y jubil. 50% de desc. Loc. en vta.

★ **BUENOS AIRES. Rodríguez Peña 447.** Al estilo inconfudible de BURLESQUE, la impactante revista... "E. S EXTRA SEXY". El espectáculo más desfumbrante. Diariamente de 15 a 23. Vier. hasta las 0.30 Sáb. de 18 a 2. Domingos descanso. P.m. 18.

★ **FLORIDA. Florida 165. 30-5360.** Cont. de lunes a jueves de 13 a 22. Viernes de 13 a 23. Sábados de 18.30 a 1.30. FLORIDA SEXY REVISTA. Brillante sexy revista, con renovado elenco. P.m.18.

★ **LICEO. Rivadavia y Paraná. 38-4291/6271.** Talentos salvados de la mediocridad general. Music Hall del Tercer Mundo:

BOTAS Y VOTOS

Con Rodolfo Vega, Hugo Gómez, Sonia Meziat, Gabriela Elena y Troupe. Mar. a juev. a las 21.30. Vier. y sáb. a las 21 y 23. Dgos. (pop) a las 20. Loc. en vta. dde. $ 60.000.

★ **LOLA MEMBRIVES. Corrientes 1280. 35-2108.** Pinky presenta a Raúl Lavié, Jovita Luna y gran elenco en

ANNIE

Dir. Musical: Mike Ribas. Dir. Gral. Wilfredo Ferrán. Martes a jueves a las 21. Viernes y sábados a las 20 y 23. Domingos a las 17 y 20. Loc. en vta.

★ **LORANGE. Corrientes 1372. 45-7386.** SOLEDAD SILVEYRA y LAUTARO MURUA en

LA MALASANGRE

De Griselda Gambaro. Dir. Laura Yusem. Mar. a vier a las 21.30. Sáb. a las 20.30 y 23. Dgos. a las 20.30. Jueves popular. Loc. en vta. con 5 días de anticipación. REFRIGERACION.

★ **METROPOLITAN 1. Corrientes 1343. 40-0816.** REFRIGERACION. ADRIANGHIO, ANA MARIA CORES, VILLANUEVA COSSE y PEGGY SOL en:

DOÑA FLOR Y SUS DOS MARIDOS

Con N. Fontán, A. M. Giunta, B. Dannonte y C. Fernández. Dir. J.M. Paolantonio. Mar. a juev. a las 22. Vier. y sáb. a las 21 y 23.30. Dgos. a las 20.30 y 22.30. Loc. en vta. con 5 días de antic. Bolet. de 10 a 23.

★ **NACIONAL CERVANTES. Libertad 815. 45-4224.** Hoy a las 21: 6 UNICAS SEMANAS "UN GUAPO DEL 900" de Samuel Eichelbaum. Con Rodolfo Bebán, Lydia Lamaison, Santiago Gómez Cou, María Concepción César y elenco. Dir. Rodolfo Graziano. Pl.: $ 60.000. Loc. en vta.

★ **ODEON. Esmeralda 367. 45-3635.** UN ACTO DE GRISELDA GAMBARO:

REAL ENVIDO

Con Leal Rey, Jorge Petraglia y elenco. Dir. Gral. y puesta en escena: Juan Cosin. Mar. a juev. a las 21.30 (precios populares). Vier. a las 21.30. Sáb. a las 22. Dgos. a las 21. Loc. en vta.

★ **OLIMPIA. Sarmiento 777. 40-2678.** Tina Serrano, Ana María Casó y Mario Pasik en:

JARDIN DE OTOÑO

De Diana Raznovich. Dir.: Hugo Urquijo. Mar. a vier. a las 21.30. Sáb. a las 22. Dgos. a las 20.30. Pl.: $ 100.000. Loc. en vta.

★ **OPERA. Corrientes 860. 35-1335.** Martes 1º de marzo a las 22: Unico recital de:

JAIRO

Localidades en vta. a partir de hoy.

★ **PARADISE. Corrientes 827.** Cont. de lunes a domingos de 20 a 4. La revista sexy del desnudo: "STRIP TOTAL". Con las mujeres más excitantes de Buenos Aires.

★ **PAYRO. San Martín 766. 312-5922.** Jueves a las 21: "UN HOMBRE QUE..." de Luis Edelman. Dir.: Adhemar Bianchi. Con Miguel Guerberof, Andrea Tenuta y Carlos Lipsich. Loc.: $ 100.000. Aire acondicionado. Bolet. dde. las 16.

★ **PLANETA. Suipacha 927. 312-9547.** DEL TEATRO ABIERTO '82: "DE VICTIMAS Y VICTIMARIOS" de Aarón Korz. Dir.: José María Paolantonio. Con P. Brichta, L. Capello y elenco. Juev. (pop) a las 21.30. Vier. a las 22. Sáb. a las 22.30. Dgos. a las 21. Loc. en vta.

★ **REGINA. Santa Fe 1235. 44-5470.** PEPE SORIANO y EL CUARTETO ZUPAY en:

EL INGLES

La obra de Juan Carlos Gené. Música: Oscar Cardozo Ocampo y Rubén Vera. Mar. a juev. a las 21.30. Vier. a las 22. Sáb. a las 21 y 23. Dgos. a las 20 (popular). Loc. en vta.

★ **TABARIS. Corrientes 831. 392-8509.** Décimo año consecutivo: el mayor éxito teatral argentino:

LA LECCION DE ANATOMIA

P.m.18. La obra de Carlos Mathus. Martes a jueves a las 22. Viernes y sábados a las 21.30 y 23.30. Domingos a las 21.30. Refrigeración.

VARIEDADES

★ **LUNA PARK. Corrientes 99. 311-1990/5100. 32-2135/2538.** LA GRAN ATRACCION INTERNACIONAL QUE SE CONVIRTIO EN COSTUMBRE EN LA FAMILIA PORTEÑA

HOLIDAY ON ICE

Funciones: Martes a viernes a las 21.15. Sábados y domingos a las 18 y 21.30. Entrada general: Mayores $ 80.000; menores $ 40.000. Niños hasta 5 años gratis. Localidades en venta en el estadio de 10 a 20, hasta con 7 días de anticipación. Lunes descanso.

CINES

★ **ADAN 1. Corrientes 959. 393-6115.** A las 13.30, 15.45, 18.15, 20.35 y 22.55:

FIREFOX

S.r. Con Clint Eastwood. A las 15.15, 18.5, 20.25 y 22.45: Notic.

★ **ADAN 2. Corrientes 959. 393-5034.** A las 13, 15.20, 17.40, 20.5 y 22.30:

VIAJE A LAS ESTRELLA II
LA IRA DE KAN

S.r. 15, 17.20, 19.45 y 22.10: Notic.

★ **ALFA. Lavalle 842. 392-1114.** A las 13.10, 15.30, 18, 20.30 y 23:

E.T.
EL EXTRATERRESTRE

S.r. Un filme de Steven Spielberg. A las 13, 15.15, 17.35, 20.5 y 22.40: Notic. Sáb. trasn. 1.15.

★ **ALFIL. Corrientes 1753. 40-7575.** A las 14.30, 16.30, 18.30, 20.30 y 22.30: LAS TRAVESURAS DE ARNOLD. S.r. 14.10, 16.15, 18.15, 20.15 y 22.15: Notic.

★ **AMBASSADOR. Lavalle 777. 392-9700.** A las 13, 15, 17, 19.5, 21.10 y 23.10:

TRES EN UN SOFA

S.r. Con Jerry Lewis y Janet Leight. 14.40, 16.40, 18.45, 20.50 y 22.50: Notic. Sáb. trasn. 1.20.

★ **AMERICA. Callao 1057. 41-3818.** A las 14, 16.15, 18.35, 20.55 y 23.15:

EL SHOCK

P.m.18. Con Alain Delon y Catherine Deneuve. Dir. Robin Davis. A las 13.40, 15.50, 18.10, 20.30 y 22.50: Notic. Sáb. trasn. 1.20.

★ **ARIZONA. Lavalle 727. 392-6967.** Cont. 15.25, 19.15 y 23.5:

ADIOS, HERMANO CRUEL

Cont. 13.30, 17.20 y 21.10:

A MI MARIDO
HAY QUE ENSEÑARLE

P.m.18. Sáb. trasn. 1.20: Adiós hermano cruel.

★ **ATLAS. Lavalle 869. 392-1936.** A las 13.25, 15.45, 18.10, 20.35 y 23: EL SHOCK. P.m.18. 13, 15.15, 17.40, 20.5 y 22.30: Notic. Sáb. trasn. 1.25.

★ **ATLAS RECOLETA. Guido 1952. 801-2006.** A las 14, 16.10, 18.20, 20.40 y 23: QUE BUENA MADRE ES MI PADRE. P.m. 18. 15.50, 18, 20.20 y 22.40: Notic.

★ **AVENIDA. Avda. de Mayo 675.** Cont. 11, 15.20, 19.40: Ruge el odio; 12.40, 17 y 21.30: El Padrino. P.m.18.

★ **BIARRITZ. Suipacha 482. 392-0356.** A las 13.10, 15, 17, 19, 21.5 y 23.10: LA VIDA CONTINUA. P.m.18. 13, 14.50, 16.40, 18.40, 20.45 y 22.50: Notic. Sáb. trasn. 1.30.

★ **BROADWAY. Corrientes 1155. 35-2345.** A las 13.35, 15.15, 17.5, 19, 21.5 y 23.10:

LOS LEONES SE DIVIERTEN

S.r. Dir. Noel Marshall. A las 16.55, 18.50, 20.45 y 22.50: Notic. Sáb. trasn. 1.10.

★ **CALLAO. Callao 27. 40-1898.** A las 14.35, 16.45, 18.55, 21.5 y 23.10: TRES EN UN SOFA. S.r. 16.20, 18.30, 21.40 y 22.50: Notic.

★ **CAPITOL. Santa Fe 1848. 44-2379.** A las 14.15, 16.30, 18.45, 21 y 23.15: LA MUJER DE MI AMIGO. P.m.18. 15.55, 18.10, 20.25 y 22.40: Notic. Sáb. trasn. 1.20.

★ **CERVANTES. Belgrano 1820. 38-2698.** Cont. 15, 18.50 y 22.45: TIEMPO DE REVANCHA: 17 y 20.50: PLATA DULCE. P.m.18.

★ **CINEMATECA ARGENTINA. Sarmiento 2255. 48-2170.** A las 18, 20 y 22: "El hombre quieto", de John Ford con John Wayne. S.r. Miércoles: Un burgués pequeño, pequeño...

★ **CINEMA UNO. Suipacha 460. 392-1112.** A las 13.5, 15, 17, 19, 21.5 y 23.15:

¿DONDE ESTA EL DOCTOR?

P.m.14. Con Michel McKean y Sea Young. Dir. Garry Marshall. A las 14.40, 16.40, 18.40, 20.45 y 22.50: Notic. Sáb. trasn. 1.30.

★ **CONCORDE. Lavalle 925. 35-1850.** A las 12.50, 14.45, 16.40, 18.45, 20.55 y 23.10:

SOLOS EN LA MADRUGADA

P.m.18. A las 18.35, 20.40 y 22.50: Notic. Sáb. trasn. 1.30.

★ **COSMOS 70. C'tes 2046. 49-0862.** A las 13.35, 15.25, 17.20, 19.15, 21.10 y 23.10:

SOLOS EN LA MADRUGADA

P.m.18. Con José Sacristán y Fiorella Faltoyano. Dir. José Luis Garci.

★ **ELECTRIC. Lavalle 836. 392-1846.** Continuado desde las 13: EMANUELLE: HABITACION SE ALQUILA; JUVENTUD ARDIENTE. P.m.18. Sáb. trasn.

★ **EMPIRE. H. Yrigoyen 1934. 47-8770.** Cont. 15.10, 18.30 y 21.50: EL PADRINO. P.m.14.

★ **GAUMONT. Rivadavia 1635. 40-3050.** A las 14.10, 16.55, 20 y 22.50: ANNIE. S.r. 16.30, 19.30 y 22.30: Notic.

★ **GRAN REX. C'tes 857. 392-8000.** REFRIGERACION. A las 13, 14.40, 16.45, 18.50, 21 y 23.15:

LA MUJER DE MI AMIGO

P.m.18. Con Sydne Rome y María Rosa Omaggio. Dir. Juan Bosch Palau. 16.25, 18.30, 20.40 y 22.50: Notic. Sáb. trasn. 1.30.

★ **GRAND SPLENDID. Santa Fe 1860. 44-0808.** A las 14.15, 16.30, 18.45, 21, 23.15: TOUS VEDETTES (galaxy). P.m.14. 14, 16, 18.20, 20.35 y 22.50: Notic.

★ **GRAN VICTORIA. Av. de Mayo 882. 34-1493.** Continuado de 8 a 3: LA DESOBEDIENCIA; TESORO MIO; EL SABOR DE LA VENGANZA. P.m.18.

★ **IDEAL. Sulpacha 378. 35-3300.** A las 14.15, 15.40, 17.25, 19.10, 21 y 22.50: LAS TRAVESURAS DE GEORGE. S.r. 15.25, 17.10, 18.55, 20.40 y 22.30: Notic.

★ **IGUAZU. Lavalle 940. 393-9931.** A las 13.25, 15.35, 18, 20.30 y 23:

E.T.
EL EXTRATERRESTRE

Sr. Un filme de Steven Spielberg. A las 13.10, 17.40, 20.10 y 22.40: Notic. Sáb. trasn. 1.30.

★ **LARA. Av. de Mayo 1225. 38-6966.** Cont. 14.30, 18.30 y 22.35: ALL THAT JAZZ; 16.40 y 20.45: KRAMER vs KRAMER. P.m.18. Sáb. trasn. 1.10: Led Zeppelin en: La canción es la misma.

★ **LEOPOLDO LUGONES. Corrientes 1530. 46-8611.** A las 15, 17, 19, 21 y 23: "La estructura de cristal". Dir.: K. Zanussi. Con: A. Zarnecki. S.r. Pl.: $ 20.000. Mañana: "La pasajera"; de A. Munk.

★ **LIBERTADOR. Ctes. 1334. 40-7443.** A las 13.20, 15, 17, 19, 21.10 y 23.15:

EN LA QUIETUD DE LA NOCHE

P.m.14. Con Roy Scheider y Meryl Streep. A las 16.40, 18.45, 20.50 y 22.55: Notic. Sáb. trasn. 1.15.

★ **LOIRE. Corrientes 1524. 49-1900.** A las 13, 15.20, 17.50, 20.20 y 22.50:

VICTOR-VICTORIA

P.m.18. Con Julie Andrews y James Gardner. A las 15.10, 17.40, 20.10 y 22.40: Notic. Sáb. trasn. 1.15.

★ **LORANGE. Ctes. 1372. 45-7386.** VER INFORMACION EN CARTELERA DE TEATROS.

★ **LORCA. Corrientes 1428. 40-5017.** A las 13.40, 15.35, 17.30, 19.25, 21.20 y 23.15:

MI PLANTA DE NARANJA LIMA

Libro de José Mauro. S.r. 15.15, 17.10, 19.5, 21 y 22.55: Notic.

★ **LORENA. Corrientes 1551. 46-7501.** A las 13.15, 15.35, 18, 20.30 y 23:

GRAND HOTEL EXCELSIOR

S.r. Con A.Celentano, E.Montesano, D.Abatantuono y C.Verdone. A las 15.20, 17.45, 20.15 y 22.45: Notic. Sáb. trasn. 1.15.

★ **LOS ANGELES 1. Corrientes 1770. 40-3742.** A las 13.40, 15.30, 17.20, 19.10, 21 y 22.50:

LAS MEJORES AVENTURAS DE LA VIDA REAL

S.r. Hablada en castellano. A las 13.30, 15.20, 17.10, 19, 20.50 y 22.40: Notic.

★ **LOS ANGELES 2. Corrientes 1770. 40-3742/45-2405.** A las 13, 14.40, 16.20, 18, 19.40, 21.20 y 22.50:

LOS ARISTOGATOS

S.r. Hablada en castellano. A las 14.30, 16.10, 17.50, 19.30, 21.10 y 22.40: Notic.

★ **LOSUAR. Corrientes 1743. 40-6100.** A las 13.30, 15.50, 18.15, 20.40 y 23.5:

E.T.
EL EXTRATERRESTRE

S.r Un filme de Steven Spielberg. A las 15.35, 18, 20.25 y 22.50: Notic. Sáb. trasn. 1.15.

★ **LUXOR. Lavalle 669. 392-3893.** A las 13, 15.15, 17.45, 20.15 y 22.55:

NACE UNA ESTRELLA

P.m.18. Con Barbra Streisand y Kris Kristofferson. 17.35, 20.5 y 22.40: Notic. Sáb. trasn. 1.15.

★ **METROPOLITAN 2. Corrientes 1343. 40-1064.** A las 14.30, 16.30, 18.30, 20.30 y 22.30: LAS TRAVESURAS DE GEORGE. S.r. 16.5, 18.5, 20.5 y 22.5: Notic..

★ **MONUMENTAL. Lavalle 780. 393-8865.** A las 13.40, 15.55, 18.15, 20.40 y 23:

EL ENIGMA DE OTRO MUNDO

P.m.14. Un filme de John Carpenter. A las 13.20, 15.35, 17.55, 20.20 y 22.40: Notic. Sáb. trasn. 1.15.

★ **MULTICINE. Lavalle 750.** Cont. de 8.30 a 24. Sáb. y dgos. desde las 13. Sáb. trasn. P.m.18: LA CIUDAD DE LAS MUJERES; ESPOSAS COMPLACIENTES; QUE LE HABRAN HECHO A SOLANGE; EL JUEGO DE LA MUERTE.

★ **NORMANDIE. Lavalle 861. 392-1000.** A las 13, 15.30, 18, 20.30 y 23: HOSPITAL DEL TERROR. P.m.18. 15.10, 17.40, 20.10 y 22.40: Notic. Sáb. trasn. 1.15.

★ **OCEAN. Lavalle 739. 392-1515.** A las 13, 15.30, 18, 20.30 y 23:

GRAND HOTEL EXCELSIOR

S.r. Con A.Celentano, E.Montesano, E.Giorgi, C.Verdone y D.Abatantuono. A las 15.10, 17.40, 20.10, y 22.40: Notic. Sáb. trasn. 1.30.

★ **OPERA. Corrientes 860. 35-1335.** A las 12.55, 14.45, 16.50, 19, 21.10 y 23.20: TOUS VEDETTES (galaxy). P.m.14. 14.40, 16.30, 18.40, 20.50 y 23: Notic. Recital de JAIRO ver inf. en Cartelera de Teatros.

★ **PARAMOUNT. Lavalle 845. 392-9999.** A las 13.10, 15, 16.50, 19, 21.10 y 23.20:

1990:
LOS GUERREROS DEL BRONX

P.m.14. Con Vic Morrow y Christopher Connelly. A las 14.45, 16.35, 18.25, 20.35 y 22.45: Notic. Sáb. trasn. 1.30.

★ **PARIS. Lavalle 769. 392-2016.** A las 14.50, 17.40, 20.30 y 23.20: REPORTAJE A LAS COLEGIALAS; 13.20, 16.10, 19 y 21.50: KAMASUTRA. P.m.18. Sáb. trasn. 1.10: Reportaje a las colegialas.

★ **PLAZA. Corrientes 939. 392-7577.** A las 13.30, 15.55, 18.20, 20.40 y 23.10: QUE BUENA MADRE ES MI PADRE. P.m.14. 13.10, 15.30, 17.55, 20.15 y 22.45: Notic. Sáb. trasn. 1.30.

★ **PREMIER. Corrientes 1565. 46-2113.** A las 14.10, 16.20, 18.30, 20.45 y 23:

HOSPITAL DEL TERROR

P.m.18. Con Lee Grant, William Shatner y Linda Purl. 16, 18.10, 20.35 y 22.40: Notic.

★ **PETIT PREMIER. Corrientes 1565. 46-2113.** A las 14.45, 16.30, 18.15, 20, 21.45 y 23.10:

LA VIDA DE EVA PERON

S.r. Un filme documental y testimonial. Dir. Carlos Luis Serrano.

★ **REAL. Esmeralda 425. 392-3600.** A las 13.40, 15.30, 17.20, 19.10, 20.45 y 22.20: LAS LOCURAS DE PARCHIS. S.r. 13.30, 15.10, 17, 18.50, 20.30 y 22.10: Notic.

★ **SALA UNO. B. Sur Mer 549. 88-9420.** A las 14.50, 17.15, 19.45 y 22.10: LA GRAN COMILONA, con P. Noiret y M. Mastroianni. P.m.18. 14.30, 17, 19.25 y 21.55: Notic. Sáb. trasn. 0.30.

★ **SANTA FE I. Santa Fe 1947. 44-8980.** A las 14.5, 16.25, 18.45, 21 y 23.10:

GRAND HOTEL EXCELSIOR

S.r. Con Adriano Celentano y Enrico Montesano. 13.45, 16.5, 18.25 y 20.45: Notic.

★ **SANTA FE II. Santa Fe 1947. 44-8980.** A las 13.25, 15.50, 18.15, 20.40 y 23.5:

E. T.
EL EXTRATERRESTRE

S.r. Un filme de Steven Spielberg. 13.5, 15.30, 17.55, 20.20 y 22.45: Notic. Sáb. trasn. 1.30.

★ **SARMIENTO. Lavalle 852. 392-3338.** A las 13, 15, 17, 19, 21 y 23.10: CAMA PARA TRES PLAZAS. P.m.18. 14.40, 16.40, 18.40, 20.40 y 22.45: Notic. Sáb. trasn. 1.15.

★ **SELECT LAVALLE. Lavalle 921. 35-0235.** Cont. 13, 16.30, 20 y 23.25: PLATA DULCE; 14.45, 18.45 y 21.50: LAS MUJERES SON COSA DE GUAPOS. P.m.18. Sáb. trasn. 1.30.

★ **STUDIO. Santa Fe 2541. 821-5845.** A las 14, 16.10, 18.25, 20.40 y 22.55:

LA AMANTE DEL TENIENTE FRANCES

P.m.18. Con Meryl Streep. 16, 18.15, 20.30 y 22.45: Notic. Sáb. trasn. 1: HAIR.

★ **SUIPACHA. Suipacha 442. 392-1195.** A las 13, 14.50, 16.55 19, 21.5, 23.10 y sáb. trasn. 1.15: UN TOQUE DE DISTINCION. P.m.18. 16.40, 18.45, 20.50 y 22.55: Notic.

ALMAGRO

★ **BIOGRAFO UNO. Corrientes 4636.** Cont. 18, 20.25 y 22.50: Grand Hotel Excelsior; 20.10 y 22.35: Notic. S.r.

★ **PALACIO DEL CINE. Rivadavia 3636. 982-4818.** Cont. 14.15, 18.15 y 22.15: Tres en un sofá; 16 y 20: Las siete maravillas del mundo S.r. Notic.

★ **ROCA. Rivadavia 3753. 812-1517.** Cont. 14.30, 17.30 y 20.45: Ansias de gloria; 15.55, 19.10 y 22.25: Las travesuras de George. S.r.

BELGRANO

★ **CABILDO. Av. Cabildo 2347. 784-3852.** Cont. 14.30, 16.15, 18.5, 19.45, 21.25 y 23.15: La vida continúa. P.m. 18. Sáb. trasn. a la 1.

★ **FANTASY. Cabildo 685. 771-0686.** A las 14.30, 17.5, 19.40 y 22.10: Notic. y Annie. S.r. Sáb. trasn. 1.15: All that Jazz.

★ **G. SAVOY. Cabildo 2829. 781-6500.** Cont. 15, 17.40, 20.15 y 22.50: Grand Hotel Excelsior; 17.15, 19.50 y 22.25: Notic. Sáb. trasn. 1.10.

★ **LIDO. Av. Cabildo 3241.** Cont. 14.45, 18.45 y 22.30: Mi planta naranja lima; 16.30 y 20.35: Una fuga a toda vela. S.r.

★ **MIGNON. Juramento 2433. 784-3899.** Cont. 14.30, 16.40, 18.50, 21 y 23: La mujer de mi amigo; 14, 16.10, 18.20, 20.30 y 22.40: Notic. P.m. 18.

BOEDO

★ **CUYO. Boedo 858. 97-6975.** Cont. 15.45, 19.15 y 22.40: El shock; 14.10, 17.35 y 21: Como perder una esposa y encontrar una amante. P.m.18.

★ **GRAN SAN JUAN. San Juan 3246. 97-4293.** Cont. Triángulo erótico; La calle de las muñecas; Hagamos el amor. P.m.18.

★ **LOS ANDES. Boedo 777. 97-4233.** Cont. 15.55, 19.25 y 23: La mujer de mi amigo; 14.15, 17.35 y 21.5: Camarera de hotel. P.m. 18.

★ **N. PALACE. San Juan 2461. 941-1723.** Cont. 14.30, 16.40, 18.40, 20.50 y 23: E.T. El extraterrestre. S.r. Sáb. trasn. a la 1.

CABALLITO

★ **MORENO. Rivadavia 5050. 90-4303.** Cont. 15, 19 y 23: Qué buena madre es mi padre; 16.55 y 21: Contacto en Francia. P.m.14.

COLEGIALES

★ **ARGOS. F. Lacroze 3455. 854-0673.** Cont. dde. las 14.45: Ansias de gloria; Las travesuras de George. S.r.

★ **ATALAYA. Córdoba 4633. 773-0700.** Cont. 15.50, 19.10 y 22.30: Los cazadores del arca perdida; 14.30, 17.50 y 21: El super festival de Tom y Jerry. S.r. Sáb. trasn.

★ **RIALTO. Córdoba 4287. 86-8764.** Cont. 14.30, 18.20 y 22.30: Plata dulce; 16.15 y 20.20: Tiempo de revancha. P.m.18. Sáb. trasn.

FLORES

★ **CONTINENTAL. Carabobo 945. 631-2218.** Cont. 16.20, 19.30 y 22.40: 1990: los guerreros del Bronx; 14.40, 18 y 21.10: El último tiburón. S.r. Sáb. trasn.

★ **FENIX. Rivadavia 7802. 612-8858.** Cont. dde. las 15.15: Obsesión y deseo; Una pareja muy especial. P.m.18.

★ **GRAN RIVADAVIA. Rivadavia 8636. 69-1356.** Cont. dde. las 14.30: Z; Sálvese quien pueda. P.m.18.

★ **GRAND PRIX. Gaona 3263. 59-2551.** Cont. 15.15, 19 y 22.45: Plata dulce; 17.10 y 21: Ultimos días de la víctima. P.m.18.

★ **LOPE DE VEGA. Lope de Vega 1744. 567-4343.** Cont. 14.20, 16.20, 18.30, 20.30 y 22.30: E.T. El extraterrestre. S.r.

★ **PUEYRREDON. Av. Rivadavia 6871. 612-0389.** Cont. dde. las 14.20: Ansias de gloria; Las travesuras de George. S.r.

★ **SAN JOSE. Rivad. 7350. 611-5989.** Cont. dde. las 14: Una mujer, dos amigos y cuatro amantes; Un siciliano en Dinamarca; El monumento. P.m.18.

★ **SAN MARTIN. Av. Rivadavia 7060. 612-5416.** Cont. dde. las 13.30: La venganza de Bruce Lee; Dale más duro Trinity. Sáb. trasn. P.m.18.

LINIERS

★ **GRAN LINIERS. Avda. Gral. Paz 44.** Cont. 13.50, 16, 18.10, 20.20 y 23.35: E.T. El extraterrestre; 15.50, 18, 20.10 y 22.20: Notic. S.r.

★ **GRAN ODEON. Montiel 160. 641-7673.** Cont. 14.50, 18.30 y 22.30: Buenos Aires Rock; 16.45 y 20.30: Te rompo el rating. S.r.

★ **MARTIN FIERRO. Avda. Gral. Paz 47.** Cont. 15.10, 18.45 y 22.40: Grand Hotel Excelsior; 13.50, 17.20 y 21: Superagente 85 vs. la bomba que desnuda. S.r.

MATADEROS

★ **ALBERDI. Juan B. Alberdi 6169. 68-0496.** Cont. 14.25, 18.25 y 22.30: Tiempo de revancha: 16.25 y 20.30: Plata dulce. P.m.18.

★ **EL PLATA. J. B. Alberdi 5751. 68-1118.** Cont. 14.30, 18.30 y 22.20: Tres en un sofá; 16.30 y 20.25: Las siete maravillas del mundo. S.r.

★ **GRAN LUGANO. Murguiondo 4062. 601-3457.** Cont. 16, 19 y 22.30: Buenos Aires Rock; 14.30, 17.45 y 20.45: Rock hasta que se ponga el sol. S.r.

ONCE

★ **LORIA. Rivadavia 3058. 87-1436.** Cont. 16.15, 19.35 y 23: El cuerpo de Emmanuelle negra; 14.55, 17.55 y 21.15: La isla de los placeres prohibidos. P.m.18.

★ **MAJESTIC. Pueyrredón 230. 87-9636.** Cont. 15.40, 19.25 y 23.15: El shock; 13.40, 17.25 y 21.15: Como perder una esposa y encontrar una amante. P.m.18. Sáb. trasn.

VILLA DEL PARQUE

★ **BERNASCONI. M. Sastre 3195. 50-6462.** Cont. tarde: 15.10, 18.45 y 22.20: ¿Dónde está el doctor?; 17 y 20.35 Los 39 escalones. P.m. 14.

★ **PARQUE. Cuenca 3250. 50-4448.** Cont. dde. las 14.30: Mi planta de naranja lima; Una fuga a toda vela. S.r.

VILLA DEVOTO

★ **ACONCAGUA. Av. Gral. Mosconi 3260. 571-5208.** Cont. dde. las 14.40: Cómo viene la mano; La 7ma. compañía no se rinde. S.r.

★ **EUROCINE. Nueva York. 3334. 50-1443.** Cont. 15, 18.50 y 22.45: Tiempo de revancha; 17.5 y 20.50: Plata dulce. P.m.18.

VILLA URQUIZA

★ **25 DE MAYO. Triunvirato 4438. 51-1859.** Cont. 14.45, 18.30 y 22.20: El Shock; 16.35, 20.25: Como perder una esposa y encontrar una amante. P.m.18.

★ **GRAN URQUIZA. Bauness 2506. 51-2135.** Cont. dde. las 14.40: El último tiburón; 1990: Los guerreros del Bronx. S.r. Sáb. trasn.

GRAN BUENOS AIRES

★ **AVELLANEDA. Colonial.** Los doctores las prefieren desnudas: El week end de la secretaria; La enfermera de noche. P.m. 18.

—**Gral. Roca.** Rocky III; El exorcista; La pandilla salvaje; Dos tipos explosivos.

—**Maipú.** La mujer de mi amigo; Camarera de hotel. P.m.18.

—**Mitre.** Flash Gordon; Los 7 audaces. S.r. Sáb. trasn.

—**San Martín.** E.T. El extraterrestre. S.r.

★ **BELLA VISTA. Gran Pacífico.** ¿Dónde está el doctor?; Los treinta y nueve escalones. P.m. 14.

★ **CIUDAD DE SAN MIGUEL. Mayo.** El vengador anónimo II; Cumpleaños sangriento. P.m. 18.

—**San Miguel.** Grand hotel Excelsior; El cerebro. S.r.

★ **CIUDADELA. Nvo. Ciudadela.** Las suecas y el amor; Fanny Hill; Placeres del sexo; La dolce vita. P.m.18.

★ **LA TABLADA. Martín Güemes.** Fuga en Nueva York; Huracán. Sáb. trasn. P.m. 14.

★ **LOMAS DE ZAMORA. Avenida.** La laguna azul; Annie. P.m.14.

—**Coliseo.** ¿Dónde está el doctor?; Los 39 escalones. P.m. 14.

—**Español:** Plata dulce; Tiempo de revancha. P.m. 18.

—**Gran Lomas.** Grand hotel Excelsior; El golpe. S.r.

★ **MORON. Achával.** Operación dragón; El ángel de la venganza. P.m. 18. Sáb. trasn.

—**Morón.** 1990: los guerreros del Bronx; El último tiburón. P.m.14.

★ **QUILMES. Cervantes.** Grand hotel Excelsior; El golpe. S.r.

—**MODERNO.** Tiempo de revancha; Plata dulce. P.m.18.

★ **RAMOS MEJIA. Gran Belgrano.** Grand hotel Excelsior. Super agente 86 vs. la bomba que desnuda.

—**San Martín.** E.T. El extraterrestre. S.r. Sáb. trasn.

★ **SAN ANTONIO DE PADUA. Gran Sarmiento.** El cuerpo de Emanuelle negra; La isla de los placeres prohibidos. P.m. 18.

★ **SAN MARTIN. Ateneo.** La vida continúa; Cuentos para despues de cenar. P.m. 18.

CRONICA, Edición de la Tarde. Registro de la Propiedad Intelectual Nº 188.180. Director: Ricardo Gangeme.
Redacción, Administración y Publicidad: Azopardo y Garay. Teléfonos: 361-1001/1051.

EL TARIFAZO EN MARCHA

Desde la 0 Hora los Colectivos más Caros. También se Esperan Aumentos en Luz, Gas, Teléfonos y Electricidad

Desde el primer minuto de mañana, miércoles, regirá un aumento de casi el 13 por ciento en promedio de las tarifas del autotransporte público de pasajeros, según lo dispuso hoy el Ministerio de Obras y Servicios Públicos, elevando el boleto mínimo para la Capital Federal y el Gran Buenos Aires, a 7.000 pesos.

Este reajuste tarifario es el primero que se produce tras el fuerte incremento registrado a fines de enero, y alcanza exclusivamente al autotransporte, en tanto que se espera para las próximas horas una resolución en materia de combustibles y de otros servicios públicos: luz, gas, teléfonos y FF.CC.

Según la nueva escala de tarifas, para las líneas de colectivos de la Capital Federal el aumento promedio se sitúa en el 13,3 por ciento, fijándose el boleto mínimo, para trayectos de 0 a 9 kilómetros en 7.000 pesos (el 11,1 por ciento de aumento); para los de 9 a 12 kilómetros en 7.500 pesos (15,4 por ciento de aumento); y para más de 12 kilómetros en 8.500 pesos (13,3 por ciento).

En cuanto a aquellos servicios que vinculan la Capital con el Gran Buenos Aires, el incremento promedio alcanza al 12,5 por ciento según la siguiente escala: de 0 a 6 kilómetros, 7.000 pesos (11,1 por ciento de aumento); de 6 a 9 kilómetros, 9.000 pesos (12,5 por ciento); de 9 a 18, 14.000 pesos (12 por ciento); de 18 a 36, 16.500 pesos (13,8 por ciento); y de 36 o más kilómetros de recorrido 17.500 pesos (12,9 por ciento en promedio).

● MAS AUMENTOS

De la misma forma se dispuso que las tarifas vigentes para el autotransporte de media y larga distancia registrarán también desde mañana un aumento general del 12,5 por ciento.

De esta forma las tarifas del autotransporte verificarán un aumento promedio del 27,8 por ciento respecto de las vigentes al 20 de enero pasado, con incrementos parciales que oscilan entre máximos del 32 por ciento y mínimos del 23,3 por ciento.

Según las informaciones trascendidas de la órbita del Ministerio de Obras y Servicios Públicos, se estima que antes del fin de semana se conocerán los nuevos precios para los combustibles, estimándose en principio un aumento medio inferior al 10 por ciento, aunque ello quedará definido tras las negociaciones que lleven a cabo el titular de esa cartera, Conrado Bauer, y el ministro de Economía, Jorge Wehbe.

Dentro de tales negociaciones, en su etapa previa, habría quedado acordado no volver a impulsar fuertemente el valor de los combustibles líquidos, que en enero fueron aumentados en un promedio del 23 por ciento, ya que bastaría un incremento del orden del 8 por ciento para mantener un cierto ritmo de recuperación

SE DESCONOCE EL PARADERO DE LOPEZ REGA

BERNA, Suiza, 22 (AP-UPI).— El ex ministro argentino de Bienestar Social y ex confidente de la depuesta presidenta Isabel Perón, buscado por delitos contra la propiedad en su país, vivió en Suiza con un nombre supuesto durante cuatro años, dijo hoy el Ministerio de Justicia.

Un comunicado de esa dependencia informó que se desconoce el paradero de López Rega, que vivió en Villeneuve, Lausana, con el nombre de Ramón Ignacio Cisneros, desde 1978 hasta recientemente.

Los funcionarios del Ministerio declinaron dar detalles de las acusaciones que pesan contra López Rega, que es buscado en virtud de una orden internacional de arresto librada en su contra.

López Rega, conocido por el apodo del "Brujo", desempeñó la cartera de Bienestar Social en el gobierno de la señora de Perón. Muchos lo consideraban como un estrecho confidente de la ex presidenta.

López Rega contribuyó a fundar la Alianza Anticomunista Argentina, de tendencia derechista.

Distintos sectores acusaron a López Rega de haber participado en una serie de secuestros y asesinatos por motivos políticos antes de que huyera de la Argentina, tras el derrocamiento de la señora de Perón en 1976.

López Rega mantuvo contactos con Licio Gelli, jefe de la logia masónica italiana P-2, que fue objeto de un gran escándalo en Italia y estuvo implicada en el derrumbe de un gobierno de ese país en 1981 ,según se informó.

Gelli, arrestado en Ginebra el año pasado con un pasaporte argentino, fue acusado en Italia de espionaje político, asociación criminal, extorsión y fraude.

La declaración del Ministerio de Justicia dice que López Rega vivió en la localidad de Villeneuve, junto al lago Ginebra, con el nombre de Ramón Ignacio Cisneros.

Las autoridades del Ministerio dijeron que el ex ministro peronista ha sido requerido por el actual gobierno argentino bajo cargos de "delitos financieros contra el Estado" y que ha sido buscado por la policía internacional en los últimos siete años.

Un semanario argentino informó en noviembre pasado que López Rega, a quien se acusa de haber tenido vinculaciones con la ultraderechista logia P-2 de Italia, estaba viviendo en Suiza.

"De inmediato se llevó a cabo una investigación a pedido del gobierno argentino, pero los resultados fueron inicialmente negativos", dijo un vocero del Ministerio de Justicia.

"Presumimos que López Rega partió de Suiza a fines de noviembre, tan pronto como apareció el artículo en la revista", agregó.

Fuentes diplomáticas argentinas dijeron que López Rega "pudo haber viajado a Inglaterra o España", al parecer, vivió en España desde 1976 hasta 1978.

ARGENTATO

Habló de Inflación

El rector de la Universidad Católica de La Plata, doctor Nicolás Argentato, afirmó hoy que un acuerdo de precios y salarios "está de más" y explicó que una acción de ese tipo "lo que va a hacer es disfrazar esta inflación".

● INFLACION

Argentato dijo que "hay que hacer desde ya una política antiinflacionaria en serio y no continuar con el criterio de inflación por demanda, porque comprimiendo a la demanda, estamos viendo permanentemente que la inflación es igual o cada vez mayor".

Luego, consideró que "todo lo que sea remedio, emparche; todo lo que sea acuerdo de precios, va a ser muy difícil".

LA JUNTA MILITAR INTIMARIA A ALFONSIN

La Junta Militar intimaría en las próximas horas al precandidato presidencial del radicalismo, Raúl Alfonsín, para que ratifique o rectifique declaraciones suyas formuladas el sábado último en Córdoba, presuntamente lesivas para las Fuerzas Armadas, revelaron hoy.

En esa oportunidad, según despachos periodísticos, Alfonsín dijo estar **"persuadido de que el Pentágono manipulea a las Fuerzas Armadas de toda latinoamerica".**

Señaló además que éstas **"se preparan mucho más para la represión, en una actitud maccarthista".**

ELIMINARIAN EL IVA EN LOS TEATROS

El secretario de Cultura de la Nación, doctor Julio Gancedo, gestionó ante el presidente de la Nación, general Bignone, la liberación del gravamen del Impuesto al Valor Agregado (IVA) a la transferencia o coemrcialización de tapices y a las representaciones teatrales.

Estas iniciativas de la Secretaría de Cultura de la Nación, dijo Gancedo, "favorecerán a artistas y artesanos en forma efectiva". El primero de los proyectos tiene antecedentes en el Decreto 2615/80, mediante el cual se dispuso la liberación del IVA a la comercialización de obras de arte, pero en la nómina no se incluía especialmente a los tapices.

En cuanto a liberar el pago del IVA a la actividad teatral en el país, señaló el funcionario, que "alcanzará no solo a representaciones de obras de autores argentinos, sino latinoamericanos y a las extranjeras escritas en castellano o traducidas a este idioma".

Sobre estas dos iniciativas, sobre cuyos aspectos salientes conversó Gancedo con el presidente de la Nación, el referente a liberar el pago del IVA a la actividad teatral recalcó el titular de Cultura, que ha sido auspiciado por la Sociedad Argentina de Autores, actores y promotores, y por las entidades vinculadas a la escena.

Las medidas propuestas, según trascendió en fuentes de la Secretaría de Cultura de la Nación, habrían tenido una excelente acogida.

TIEMPO

MAXIMA: A las 16 hs.

28°8

MINIMA: 22°3 a las 6.40 hs. Visibilidad: 12 kmts. Presión: 1008.8 milibares. Humedad 66%. Vientos del Sudeste a 10 kph. **Pronóstico:** Cielo ligeramente nublado.

- NEUSTADT, NUEVO CONDUCTOR DE UN CICLO
- JULIO IGLESIAS: VIRGINIA ES SU AMOR
- GALAN, CAMBIO Y CON NUEVO PROGRAMA
- 5.000 DOLARES POR DIA RECAUDA "EVITA"

Se **confirmaron ampliamente nuestras primicias** alrededor del canal de Constitución enunciadas en la pasada edición. Ya están **seguros** "Matrimonios... y algo más" (en el 11 están pasando, incluso, **repeticiones)** y de los programas del "Ruso" Sofovich quien **dejará** el canal decano (donde emergió hace apenas **menos de dos meses)** alrededor del 4 del venidero mes. Al **ex elenco** de "Los miedos" **no irá** China Zorrilla y del grupo disidente tal vez se agregue la señora Graciela Dufau. En lo que hace a Bernardo Neustadt, **el antiestético,** éste pasará a "Videoshow" como conductor (en la víspera estuvo en boliche de Recoleta hablando con Fernando Marín) no firmando para el 13. En el área de los noticieros, Juan Carlos Pérez Loizeau **sí firmó conchabo,** en la víspera a las 18.30, para seguir con "Realidad '83" **(lo había tentado ATC).** "Buenas noches Argentina" estará a cargo de Daniel Mendoza **(conducción)** y Sergio Villarruel **(no se va al canal decano)** con **"participación especial".** Se agregan al elenco Oscar Otranto **(ex del 7),** Pancho Ibáñez **(ex del 11)** y "Papucho" Ledesma (ex de Marín-Di Lorenzo) con producción y notas en la calle. En "Séptima edición" **se agregará** Jorge "Chacho" Marchetti. También se busca conseguir al tuerca "Lole" Reutemann para que abarque el espectro de la Fórmula 1. **¡Habrá mas novedades para este boletiiiinnnnn!**

● DEMAGOGIA

Reciente tape visto en la TV de Río de Janeiro, tomado durante recital efectuado por Julio Iglesias, **el vanidosillo,** en amplio estadio de San Pablo, demostró de qué manera se colocó éste en el país tropical. Acaece que don Julio utiliza **demagogia desmesurada** consistente en cambiar las letras de sus canciones (En "La flor de la canela" **transformó el "limeña" por "carioca";** en "Recuerdos de Ipacaraí" **apeló a mencionar lugares brasileños en lugar de los paraguayos,** y así en más). Aparte, llamó a una pequeña de la platea, en la ocasión una criatura llamada Simone, a la que le dedicó "De niña a mujer". También habla **(aunque mal)** el idioma lusitano.

Además se supo que **la mujer que mantiene escondida** en su mansión de Miami no es otra **que una ex Miss Venezuela llamada Virginia.** (El la apoda **"La flaca"). Todo se sabe.**

● LOCURAS... DE ALEGRIA

Roberto Galán, **el pulcro,** fue llamado a Punta del Este, donde se encontraba descansando, por autoridades del canal leonino para informarle que "Si lo sabe... cante" **pasaría al horario de las 13** (el que tenía otrora). Además, **le encargaron nuevo programa a llamarse "Las locuras de Galán", a salir los domingos.**

Aterrizado en Baires, **festejando su nuevo "cumple" en la víspera,** don Galán se enteró, con satisfacción, de que su ciclo en algunos lugares del interior **camina antes** que "Realidad '83". También en Rosario, San Lorenzo y Arroyo Seco, donde estuvo presentándose en vivo, (antes de las vacaciones) **totalizó prestancias de 7.000 personas promedio.** ¡Realmente, **está de (muy) buenas!**

● ¡SURPRISE!

Casi siempre Nora Cárpena, **la quilmeña,** y Guillermo Bredeston, **el pringoso,** ofrecieron muestras interpretativas **carentes de veracidad** debido a **sobreactuaciones no controladas y a un edulcoramiento en los diálogos.** Empero, el último viernes **dieron la sorpresa de trocar esos inconvenientes** por **actuaciones íntimas y sinceras y muy fluidas** encarnando a una solterona y a un viudo en amores. Antes, habían anunciado un envío en forma de comedieta que fue reemplazado **(para bien).** También **se lució** en la trama Yuky Nambá, **la personal, pocas veces requerida** en los últimos tiempos. **¡Cling!**

● RATING

Antes de marcharse a Puerto Rico, donde trabajará en el canal de Alejandro Romay, **la inteligente** Marta Reguera recogió alborozada la noticia de que "Señorita maestra", remake de "Jacinta Pichimahuida" por ella dirigida, **alcanzó topes de 16,17 y hasta de 18 puntos** ocupando uno de los 30 programas más vistos por la audiencia. **¡Que siga así, pues!**

● "INSPIRACION"

Desconociéndose quién es la **oculta** autora de "Mamá por horas" **(tal vez sea alguien que se esconde bajo seudónimo)** llama la atención **la insistencia** por repetir **cánones instaurados en viejas cintas** como si el público **no tuviese memoria** (y nosotros tampoco).

Hete aquí que hace algunas semanas pasaron **tema similar** al de la trama de **"Los ojos llenos de amor". ¿No habrá límites para las copias?**

● ¿LA HARAN?

Ofrecieron al empresario Sebastián Martínez estrenar **(en setiembre)** en Baires la ópera rock "Evita" en uno de sus recintos de avenida Corrientes. El arreglo viene de Brasil y lo efectúa Víctor Berbara, dueño de los derechos para Argentina. **("Los conseguí a muy bajo precio",** confesó el interesado a esta sección en Río de Janeiro). Don Berbara, productor y traductor de la pieza, también nos dijo que **"De no hacerla en castellano la haré en portugués en Buenos Aires".** En el teatro frente a Praca Tiradentes recaudan con la musical cifras de **3 millones de cruzeiros (más de 5.000 dólares) solo en días hábiles.**

Cabe agregar que "Evita" **(la vimos en el exterior)** registra **varias falencias históricas** (una de ellas que Agustín Magaldi **aparece vivo en el '44 cuando murió en el '38).** Se supone que de hacerse en Argentina **tendrán que reescribir muchas partes del texto. ¡Tableau!**